BIBLIOTECA SAN MARTIN
R.E.DE SAN MARTIN 1843
CIUDAD
REP 2

LOS ANDES

CATORCE PAGINAS
Precio del Ejemplar $ 30,00

Año XCIV | Registro Nacional de la Propiedad Intelectual Año 1976: Nº 1.317.361 | MENDOZA — Sábado 10 de Julio de 1976 | Publicación adherida al Instituto Verificador de Circulaciones | Núm. 31.330

El pueblo se agolpó, entusiasta, al paso de sus tropas

Participaron 2.500 hombres en el imponente desfile de la Capital Federal

Asistieron a los actos patrios los tres comandantes

BUENOS AIRES, 9 (NA).— Los comandantes generales del Ejército, teniente general Jorge Rafael Videla; de la Armada, almirante Emilio Eduardo Massera, y de la Fuerza Aérea, brigadier general Orlando Ramón Agosti, en su carácter de integrantes de la junta militar de gobierno, presidieron esta mañana los actos centrales de la celebración del 160º aniversario de la Independencia Nacional, que incluyeron un solemne tedéum en la catedral metropolitana, un desfile del que participaron 2.500 hombres, y finalmente, una velada de gala en el Teatro Colón.

El presidente de la Nación arribó a la Casa Rosada a las 9.30, donde fue recibido por el edecán de turno, teniente coronel Waldo Roldán, y el oficial de servicio del Regimiento de Granaderos a Caballo "General San Martín", teniente Arturo Marguery, junto con quienes se trasladó a su despacho en el primer piso del palacio gubernamental.

Una vez allí, a partir de las 9.40, el jefe del Estado recibió el saludo de los secretarios generales de la presidencia, general de brigada José Rogelio Villarreal de información pública, capitán de navío Carlos Pablo Carpintero, y de inteligencia de Estado, general de brigada Otto Carlos Paladino; del jefe de la Casa Militar, capitán de navío Alfredo José María Fernández; del jefe del Regimiento de Granaderos a Caballo, coronel Rodolfo Enrique Luis Wehner y de los subsecretarios general de la Presidencia, doctor Ricardo Jofré; de relaciones institucionales, coronel Miguel Alfredo Mallea Gil; legal y técnico, comodoro José Miret; de asuntos administrativos, capitán de navío Guillermo José Dickson; de planeamiento, coronel José María Villafañe; de enlace, comodoro (R) Ramón Vicente Kelly; operativo, capitán de navío Carlos Busser; subsecretario "A" de inteligencia de Estado, coronel Roberto A. Terrile; subsecretario "B", capitán de navío Roque P. Funes, y subsecretario "C", comodoro Samuel E. Echenique.

Saludos protocolares

A las 10 ingresaron a la Casa de Gobierno los comandantes generales de la Armada y la Fuerza Aérea, quienes fueron recibidos por el jefe de la Casa Militar y por el director general de ceremonial y audiencias de la Presidencia, capitán de fragata Guillermo Federico Payer. El almirante Massera y el brigadier general Agosti se trasladaron al despacho presidencial donde se reunieron con el teniente general Videla, constituyéndose la junta militar para recibir los saludos de las más altas autoridades civiles, militares y eclesiásticas, con la única excepción del ministro de Economía, José Alfredo Martínez de Hoz, quien actualmente se encuentra en Europa en misión oficial.

En primer término lo hizo el arzobispo de la ciudad de Buenos Aires y cardenal primado de la Argentina, monseñor Juan Carlos Aramburu. A continuación hicieron lo propio el presidente de la Corte Suprema de Justicia, Horacio Hermenegildo Heredia y los ministros del alto tribunal, Adolfo R. Gabrielli, Alejandro R. Caride, Federico Videla Escalada y Francisco Abelardo Rossi; el procurador general de la Nación, Elías Guastavino y los ministros del Interior, general de brigada Albano Eduardo Harguindeguy; de Relaciones Exteriores y Culto, contralmirante César Augusto Guzzetti; de Justicia, brigadier auditor Julio Arnaldo Gómez; de Defensa, brigadier mayor (RE) José María Klix; de Cultura y Educación, profesor Ricardo Pedro Bruera; de Trabajo, general de brigada Horacio Tomás Liendo, y de Bienestar Social, contralmirante Julio Juan Bardi.

De otras autoridades

También presentaron sus saludos el jefe del Estado Mayor general del Ejército, general de división Roberto Viola; el jefe del Estado Mayor General de la Armada, vicealmirante Armando Lambruschini; el Comandante de Operaciones Aéreas, brigadier mayor Miguel Angel Osses; el jefe del Estado Mayor Conjunto, vicealmirante Justo Guillermo Padilla, y el Comandante General del Ejército Venezolano, general de división Víctor Molina Vargas. Este último se encuentra actualmente en visita oficial en el país y fue especialmente invitado a los actos celebratorios del día de la Independencia.

Luego lo hicieron el presidente de la Comisión de Asesoramiento Legislativo, contralmirante D. Antonio S. Vañek y los miembros de ese organismo, general de brigada D. Eduardo A. Crespi, brigadier D. Pablo O. Apella, capitán de navío D. Edgardo N. Acuña, capitán de navío D. Leopoldo A. Suárez del Cerro, comodoro D. Roberto Marconi, comodoro D. Carlos R. Cavandoli, coronel D. Jorge H. Arguindegui, coronel D. Jorge Pozzo y coronel D. José María Tisi Bana, el intendente municipal de la Ciudad de Buenos Aires, brigadier mayor (RE) D. Osvaldo Cacciatore, y el procurador del Tesoro, doctor Adalberto J. Cozzi.

De inmediato los integrantes de la Junta Militar —y por separado hicieron lo propio los ministros del Poder Ejecutivo— se trasladaron al Salón Blanco de la Casa de Gobierno, para completar el saludo protocolar de estilo en las fechas patrias.

Los miembros de la Junta Militar fueron saludados por los integrantes del cuerpo diplomático extranjero encabezado por el nuncio apostólico, monseñor Pío Laghi, el general de brigada del ejército venezolano D. Humberto Hernández Crisanti, que acompaña al general de división Molinas Vargas, y los generales, almirantes y brigadieres argentinos. Luego lo hicieron los diplomáticos argentinos.

El teniente general Videla, el almirante Massera y el brigadier general Agosti, concluida la ceremonia de los saludos, se di-

(Pasa a la Pág. 2, Col. 7ª)

Los comandantes generales de las tres armas, momentos antes de tomar ubicación en el palco, tras haber finalizado la revista de las fuerzas que participaron del desfile. (Radiofoto de Télam).

El integrante del Regimiento de Granaderos a Caballo que conduce el estandarte del cuerpo pasa frente al palco oficial en el que están ubicados los integrantes de la Junta Militar y otras altas autoridades, al iniciarse el desfile cumplido en la Capital Federal. (Radiofoto de NA).

A deponer odios y rencores se instó

El ateísmo y sus secuaces anhelan provocar la lucha entre hermanos, dijo monseñor Aramburu

BUENOS AIRES, 9. (NA). — "Hoy, no nos podemos engañar, está de nuevo en juego nuestra libertad; el ateísmo no deja dormir a sus secuaces y anhela provocar la definitiva y aniquiladora lucha fratricida", manifestó el pronotario apostólico, monseñor Rodolfo Nolasco, al leer la homilía del arzobispo de Buenos Aires y primado de la Argentina, cardenal Juan Carlos Aramburu, en ocasión del solemne tedéum celebrado esta mañana con motivo de los festejos del Día de la Independencia.

El oficio religioso en la catedral metropolitana contó con la presencia de los miembros de la Junta Militar —teniente general Jorge Rafael Videla; almirante Emilio Eduardo Massera, y brigadier general Orlando Ramón Agosti— y las más altas autoridades nacionales, civiles, militares y eclesiásticas. En nombre del cardenal Aramburu, monseñor Nolasco dio la lectura a la homilía.

Durante la misma el alto prelado expresó que "cómodo para el que habla y halagador para todos resultaría hablar hoy de los derechos de nuestra libertad y los beneficios de la independencia; pero bien sabemos que justo es el hombre que mide sus derechos por sus deberes. La gravedad de la hora y la urgencia de los problemas nos impone ahora la consigna de recordar primero nuestros deberes como ciudadanos y como cristianos.

"Dios nos ha concedido la independencia. Como pueblo siempre la hemos proclamado todos en voz alta; pero no siempre hemos puesto todas nuestras energías generosamente al servicio de la patria.

"No pocas veces —agregó— prevalecía el egoismo personal, el interés mezquino, la rivalidad inútil y esterilizante de partidos y grupos sociales".

Más adelante la homilía del cardenal Aramburu señaló que "unicamente la superación generosa de las divergencias de los hombres de bien, tras el ideal común de los valores fundamentales de la Patria, para asegurar la necesaria dignidad que afiance nuestra capacidad de resistencia ante el enemigo común que acecha".

Tras recordar que en un reciente mensaje el Papa Paulo VI "nos pide y augura que "seamos argentinos", es decir, que no busquemos fuera de nuestra historia y de nuestra tradición la inspiración de nuestra conducta personal y social", la homilía agregó que "en esa historia, pueblo, Iglesia y Fuerzas Armadas señalaron un rumbo de neto sentido cristiano al que no debemos renunciar ni siquiera parcialmente. Debemos, pues, recuperar la fe en los valores de la nacionalidad: debemos saber ser argentinos".

La homilía finaliza expresando: "Dios quiere que esta fiesta sea oportunidad propicia para renovar en cada ciudadano un encendido amor a la Patria que lleve a los desorientados y descarriados a ver en la paz la meta obligada de sus esfuerzos, deponiendo todo odio y rencor entre hermanos, desechando resentimientos y prejuicios, y a todos nos da la heroica valentía que impone el contenido sencillo y profundo del sermón de la montaña".

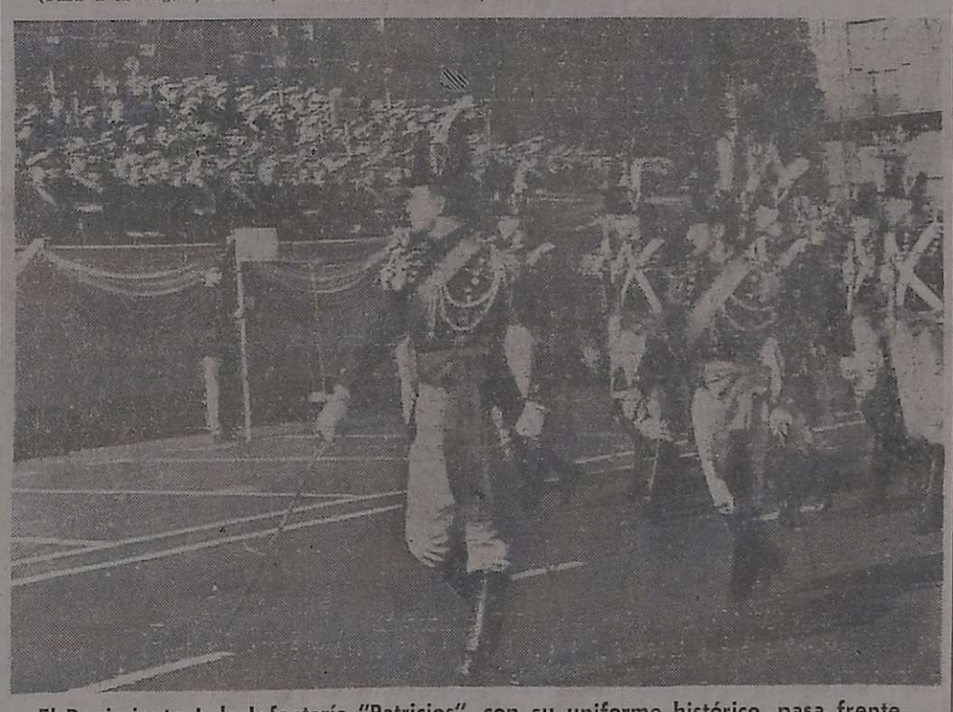

El Regimiento I de Infantería "Patricios", con su uniforme histórico, pasa frente al palco oficial. (Radiofoto de Télam).

El país vive y marcha en la esperanza, dijo Zazpe

Pronunció una homilía que giró fundamentalmente sobre lo que denominó "el dolor de la patria"

SANTA FE, 9 (NA).— Durante el tedéum que se ofició en la catedral de esta ciudad como parte de los actos efectuados en conmemoración del 160º aniversario de la Independencia nacional, el arzobispo de Santa Fe, monseñor Vicente Zazpe, pronunció una homilía que giró fundamentalmente sobre lo que denominó "el dolor de la patria". Al solemne acto asistió en representación del gobernador provincial que presidía los actos en Rosario, el ministro de gobierno, capitán de navío (RE) Eduardo Sciurano.

"La Nación —comenzó monseñor Zazpe— celebra un nuevo aniversario de su independencia en una etapa difícil por los problemas que debe afrontar, y dolorosa por el sufrimiento con que debe asumirlos".

"Si la patria fuese solo geográfica, territorio, economía, caminos, elecciones o declamación escolar —agregó—, la complicidad no sería tan profunda ni el sufrimiento tan hondo. Pero si la patria es también hombres, mujeres, jóvenes, autoridad, trabajo, familia, niñez y ancianidad, el dolor constituirá una dimensión concomitante. Si la patria es comunidad de hermanos, con derechos y obligaciones, aspiraciones y frustraciones, el sufrimiento será una constante".

"Más adelante expresó monseñor Zazpe, "hoy la patria trabaja con esperanza, pero con una cuota grande de dolor. Es el dolor que cada muerto, desaparecido, secuestrado, deja en su hogar, en sus hijos, en sus padres y en sus amigos. Es el dolor que surge no sólo de la muerte biológica, sino de la muerte infame, artera y hasta sacrílega, donde el asesino es una entidad, una sigla, un instrumento, donde la muerte dosificada manifiesta que la persona ha dejado de ser sagrada".

"Es el dolor —continuó el arzobispo— por la muerte que acecha en todo momento y en todo lugar, que cubre con el manto del anonimato no sólo al criminal que mata y al derecho que ordena, sino al mismo que muere o desaparece. Es también el dolor por esta lucha sucia que engendra la desconfianza entre los ciudadanos, sospechando en cada vecino o amigo un posible asesino a entregar".

"Es el dolor —enfatizó— por la fatal de trabajo, ciertas cesantías y la inseguridad de la vida personal y colectiva. Es el dolor por los detenidos que piden ser investigados, juzgados, absueltos o condenados. Es el dolor de los secuestrados que no vuelven a sus hogares, y de los cuales no hay autoridad que responda. Es el dolor por una Nación casi liquidada en su economía, herida en su expectativa y defraudada en su juventud".

"Sin embargo —acotó—, la patria vive y marcha en la esperanza porque sabe que el dolor cuando es cristiano se transforma en purificación, pedagogía y revelación".

"Este dolor de los argentinos —expresó posteriormente—, puede ser higuera esteril, pero también semilla de mostaza que, según el Evangelio, puede transformarse en árbol, flores y frutos. Este dolor de la Patria es un llamado a la interioridad cívica, al perdón fraterno, a la expiación nacional, al abrazo constructivo, a la capacidad de soñar, de crear y de marchar hacia adelante".

"Si Ptria fuese sólo geografía, territorio o economía — remarcó— el dolor no tendría esta carga misteriosa de posibilidades, y sólo merecería una respuesta esquiva o blasfema. Pero la Patria es el hombre argentino, militar, marino, sindicalista, policía, sacerdote, empresario santafesino o porteño. La Patria es la mujer argentina, la juventud argentina, los niños del país y los hogares de la Nación".

"Por eso —concluyó monseñor Zazpe— el dolor de la Patria debe ser un camino y, quiza, un atajo, que acorte distancias y una matriz, que engendre en misteriosa fecundidad que, permaneciendo idéntica a sí misma, manifieste asimismo, los signos de una renovación en los corazones, en las relaciones y en las instituciones".

Durante el oficio del solemne tedéum en la Catedral Metropolitana, aparecen los integrantes de la Junta Militar, teniente general Jorge Rafael Videla, almirante Emilio Massera y brigadier general Orlando Agosti. (Radiofoto de Télam).

Martínez de Hoz se halla en Francia

PARIS, 9 (UPI). — El ministro de Economía de la Argentina, doctor José Martínez de Hoz, llegó hoy a esta capital procedente de Zurich, para realizar gestiones financieras que permitan a su país recuperarse de su aguada situación económica.

Martínez de Hoz fue recibido en el aeropuerto Charles De Gaulle por aproximadamente una docena de funcionarios de la Embajada Argentina en esta capital. Ningún miembro del gobierno francés se hizo presente ya que la visita a Francia del ministro argentino es de carácer privado.

Martínez de Hoz se propone descansar en París durante el fin de semana para iniciar el lunes una serie de reuniones con dirigentes de la banca y la empresa privada de Francia.

Antes de partir de Buenos Aires, fuentes vinculadas al ministro dijeron que en su gira por Europa Martínez de Hoz se proponía obtener unos doscientos millones de dólares

Emotivos actos en las sedes de las tres armas

BUENOS AIRES, 9. (NA). — Sendas ceremonias conmemorativas del 160º aniversario de la Declaración de la Independencia nacional, se realizaron hoy en los comandos generales del Ejército, la Armada y la Fuerza Aérea, con formaciones especiales que fueron presididas por los respectivos titulares, teniente general Jorge Rafael Videla; almirante Emilio Eduardo Massera y brigadier general Orlando Ramón Agosti.

A las 8.30 en la plaza de armas del edificio "Libertador", sede del Comando General del Ejército, se efectuó una formación, en la que participaron efectivos del regimiento 1 de infantería "Patricios", unidad escolta de dicho comando, y de la agrupación Comando y Servicios del comando general.

Asistieron el jefe y el segundo jefe del estado mayor general, generales Roberto Eduardo Viola y Leopoldo Fortunato Galtieri; el secretario general del Comando, general Carlos Dalla Tea; los titulares de las distintas jefaturas del estado mayor general, agregados militares a las distintas jefaturas del estado mayor general, agregados militares a las distintas representaciones diplomáticas extranjeras y personal superior en actividad y en situación de retiro.

Entre estos últimos se observó la presencia del ex presidente de la Nación, teniente general Alejandro Agustín Lanusse, y del ex comandante en jefe, teniente general Jorge Raúl Calcagno.

El acto se inició con la presentación de los efectivos al teniente general Videla, por parte del segundo jefe del Estado Mayor, general Galtieri y luego se procedió al izamiento de la bandera y la ejecución del Himno Nacional.

Finalizado el himno, se efectuó una salva de cañonazos de salutación, a cargo del grupo de Artillería I, y el acto se cerró con un desfile de los efectivos que participaron en la formación.

A su vez, el comandante general de la Armada, almirante Emilio Eduardo Massera, presidió, a las 8, una formación especial realizada frente al edificio "Libertad", asiento de su comando, a la que asistieron altas autoridades navales.

Participaron en ella las planas mayores y personal subalterno de todos los organismos navales de esta capital y de los buques surtos en el puerto metropolitano.

Comenzó con el izamiento del pabellón nacional, mientras una batería de saludo efectuó la salva de 21 cañonazos que dispone ceremonial naval, tras lo cual se ejecutó el Himno Nacional.

Al mediodía y a la caída del sol, en oportunidad de arriarse la enseña patria, se repitieron las salvas, de acuerdo con la tradición marina.

A las 8.30, en el helipuerto del edificio "Cóndor", sede del comando general de la Fuerza Aérea, el brigadier general Orlando Ramón Agosti, presidió una ceremonia de conmemoración.

Se inició con la presentación de los efectivos, que formaron con bandera y banda y del personal superior y subalterno que cumple destino en el Comando General y organismos de esta capital.

Luego de izarse la Bandera se entonó el Himno Nacional y se efectuó un desfile.

Ceremonias similares se cumplieron en todas las guarniciones, unidades, bases y organismos de las tres Fuerzas Armadas en todo el interior del país.

En Río Santiago

El acto recordatorio de la fecha patria, se cumplió, en Río Santiago, en el patio de armas de la Escuela Naval Militar y fue presidido por el director de ese instituto, capitán de navío José Néstor Estévez.

Estuvieron presentes la plana mayor, profesores, cuerpo de cadetes, así como el director de la Escuela Politécnica Naval, capitán de fragata Guido Degano, jefes y oficiales de la misma.

El teniente general Videla, recibe el saludo del nuncio apostólico, monseñor Pío Laghi. Al centro, en segundo plano, aparece el almirante Massera. (Radiofoto de Télam).

La velada en el Colón puso fin a los actos

BUENOS AIRES, 9 (NA). — En el teatro Colón se cumplió esta noche la tradicional velada de gala con la que se clausuraron los actos oficiales conmemorativos del 160º aniversario de la Declaración de la Independencia.

Estuvieron presentes los comandantes generales de Ejército, teniente general Jorge Rafael Videla, de la Armada, almirante Emilio Massera; y de la Fuerza Aérea, brigadier Orlando Agosti, a quienes recibió el intedente de la ciudad de Buenos Aires, brigadier (RE) Osvaldo Cacciatore.

Los integrantes de la Junta Militar concurrieron acompañados de sus esposa.

La velada comenzó con la ejecución del Himno Nacional, a cargo de la orquesta filarmónica de Buenos Aires, dirigida por el maestro Pedro Ignacio Calderón y fue cantado por el coro estable dirigido por el maestro Alberto Balzanelli.

A continuación, la orquesta filarmónica de Buenos Aires bajo la batuta de Pedro Calderón y con la actuación del solista Bruno Gelber, interpretó el concierto número uno de Federico Chopin, y más tarde los poemas sinfónicos "El tarco en flor", de Luis Gianne y "Los preludios" de Franz Liszt

Durante el intervalo, las autoridades fueron agasajadas con un ágape servido en dependencias del teatro Colón.

Arnaldo Musich se trasladó a Estados Unidos

BUENOS AIRES, 9 (NA.) Esta noche, a las 22.30, partió hacia los Estados Unidos el nuevo embajador argentino en ese país, Arnaldo Musich, quien presentará sus cartas credenciales al gobierno de esa nación "lo más pronto posible", según declaró en el aeropuerto internacional de Ezeiza, minutos antes de su partida.

El representante diplomático declinó efectuar otro tipo de declaraciones, manifestando que estimaba conveniente abstenerse de hacerlas hasta que concrete su acreditación ante el gobierno estadounidense.

Musich, que viajó en el vuelo 300 de Aerolíneas Argentinas, fue despedido en el aeropuerto internacional por el embajador de los Estados Unidos, Robert Hill, y por altos funcionarios de la cancillería.

El Viking-1 se halla sobre la zona de descenso

PASADENA (California), (UPI). — El vehículo espacial Viking-1 estaba hoy en órbita sobre otro potencial campo de descenso en Marte y había programado iniciar la transmisión de fotos más tarde en el día.

Otros dos posibles campos hallados anteriormente fueron descartados como presumiblemente demasiado riesgosos.

La nueva área fue tentativamente aprobada con fotos de radar de la superficie marciana. El Viking ejecutó perfectamente la maniobra el jueves y la navegación fue excelente, dijo el director del proyecto, doctor A. Thomas Young.

El Viking-1 había sido programado para descender en el área del corriente en un área que Young había bautizado como zona oeste-noroeste, a unos 900 kilómetros de la original zona de descenso escogida en el área del delta del río Chryse.

Al hallarse que dicha zona contenía riesgos, se decidió entonces que el descenso fuera más hacia el noroeste. Pero se decidió que también esa área era demasiado peligrosa, el área oeste-noroeste fue seleccionada entonces y la órbita del vehículo fue reducida para colocarlo en posición. Para el viernes próximo se ha programado un fino ajuste de los motores.

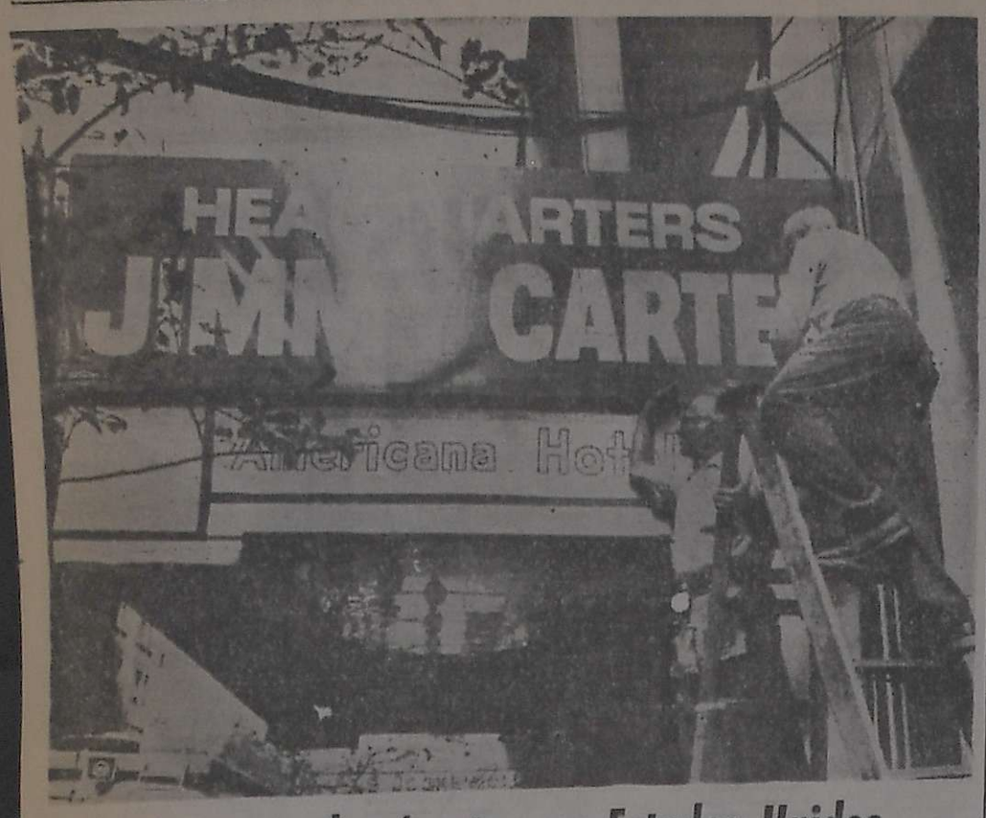

Aprestos demócratas en Estados Unidos

En el Hotel Americana, de Nueva York, se realizan los aprestos para dejar en condiciones las dependencias que servirán de "cuartel general" a Jimmy Carter, el favorito para ser elegido candidato a la presidencia de Estados Unidos por el Partido Demócrata, en la convención de ese partido que se iniciará el próximo lunes. (Radiofoto de UPI).

Juan Carlos expuso los planes de su gobierno

Instó a llevar adelante las reformas, pero sin dañar los valores esenciales de la Nación

MADRID, 9 (UPI). — El rey Juan Carlos, de España, instó hoy a su nuevo gobierno a llevar adelante los necesarios cambios políticos y sociales sin dañar los "valores esenciales" de la Nación.

El monarca señaló las pautas de acción futura del régimen durante la primera reunión del gabinete del primer ministro Adolfo Suárez, quien a comienzos de semana remplazó al ex jefe de Gobierno, Carlos Arias Navarro, sorpresivamente relevado de sus funciones el sábado.

Juan Carlos dijo que la labor del gobierno era "conjugar, en esta importante hora, la necesaria evolución hacia nuevas estructuras políticas y sociales con el respeto por los valores esenciales que constituyen la razón de ser de nuestra Nación".

La primrea reunión del gabinete, que fue presidida por el monarca de 38 años de edad, se celebró en medio de considerable presión política.

España ha sido sacudida en los últimos días por una creciente ola de protestas callejeras en demanda de mayores libertades civiles y una amnistía general para los presos políticos. Una huelga de carteros ha paralizado el servicio postal en las principales ciudades del país y existe fuerte presión popular para que el gobierno negocie con las fuerzas opositoras.

En lo que pareció una referencia a tales presiones, el rey dijo a los integrantes del nuevo elenco gubernamental, que "consulten a todos aquellos que están honestamente interesados en los problemas del país".

Sin embargo, Juan Carlos subrayó que el Ejecutivo debe tomar sus decisiones sin miedo y tratar de ser "un gobierno fuerte en un Estado fuerte".

El rey puntualizó asimismo que el gabinete formado por Suárez, cuyos miembros civiles tienen una edad promedio de 44 años, marca "la llegada de una nueva generación" a los más altos cargos de la Nación. Juan Carlos urgió al nuevo elenco a descubrir "en profundidad" cual es la voluntad del pueblo y a crear "canales auténticos y normales" para que esa voluntad pueda ser expresada "en orden y libertad".

Por otra parte, Juan Carlos pidió a todos los españoles que aprueben al gobierno permitiéndole solucionar lo que describió como los dos principales problemas de España: "Superar, mediante el duro trabajo de todos los españoles, las presentes dificultades (económicas) y hacer posible la clara y pacífica participación de todos los ciudadanos en la determinación de nuestro futuro político".

Fuentes gubernamentales aseguraron que el nuevo gabinete se lanzará de inmediato a la promoción de medidas de reforma. Las fuentes, dijeron que el gabinete completará su programa de acción la próxima semana y lo anunciará de inmediato. Las cortes (parlamento) fueron llamadas a sesión para el próximo miércoles con el propósito de debatir un proyecto de ley que modificaría el código penal, legalizando las actividades políticas opositoras.

Por otra parte, el Consejo del reino, el más alto cuerpo asesor del rey, fue llamado a sesión para el lunes, con una agenda que permaneció en reserva.

Chispazos

Por IAN

Ricardo Bruera hizo un llamado a la juventud

No es con la destrucción que se conseguirá una más justa y pujante realidad nacional, dijo

BUENOS AIRES, 9. (NA). — En un discurso pronunciado esta mañana en la escuela "Bandera Argentina", en el barrio metropolitano de Retiro, el ministro de Educación, Ricardo Bruera, señaló la especial significación de la fecha patria, y afirmó que "no es la destrucción de las instituciones ni el rechazo de los valores y tradiciones nacionales el camino por el cual la juvenutd podrá asumir, vitalmente, el desafío de transformar la situación actual", asegurando que la juventud está cansada de "los esquemas pendulares con los que fue presionada por el infantilismo revolucionario subversivo o por los anacronismos reaccionarios".

"La celebración del 9 de Julio —expresó el ministro— nos impone el pensamiento de Patria y la necesidad de ubicarnos a nosotros mismos como integrantes de la realidad nacional".

Considero que "nuestro país, el que vivimos todos los días, sufre los desencuentros y contradicciones de un proceso histórico negativo".

"En medio de estas circunstancias —agregó—, viviendo expectante el presente, pero creando ya desde su esfuerzo y su entusiasmo actuales la posibilidad de la Argentina que vendrá, nuestra juventud percibe e intuye su destino creador en la realización del proyecto futuro de nuestra sociedad".

Bruera definió sus deberes cuando dijo, más adelante, que "toda la niñez y la juventud argentina tiene mucho que ver con la responsabilidad del Ministerio de Cultura y Educación.

No podría, en consecuencia, pasar por alto esta fecha patria sin estimular sus vivencias espirituales y sin hacerme presente con la comprensión del papel protagónico que se les reserva en este proceso".

"Es preciso —afirmó— reencontrar los cauces creativos y dinámicos de la sociedad argentina. No es la destrucción de las instituciones ni el rechazo de los valores y tradiciones nacionales el camino por el cual la juvenutd podrá asumir, vitalmente, el desafío de la transformación de nuestra situación actual hacia el diseño de una nueva, más pujante y más justa realidad nacional".

"Creo saber percibir —dijo a continuación el ministro— hasta donde llega el cansancio actual de la juventud por los esquemas pendulares con los que fue presionada por el infantilismo revolucionario subversivo o por los anacronismos reaccionarios".

"Porque he convivido y sigo conviviendo con ellos desde el aula —añadió—, esta suerte de revitalización de sus creencias er. su propio esfuerzo como factor decisivo del cambio, me permitió unirme como siempre a ellos en el día de la patria, para convocarlos, una vez más, a la empresa de repensar nuestro país".

"Tal yez el 9 de julio nos sirva como base de reflexión", dijo el ministro de Cultura y Educación en otro párrafo de su discurso.

Por último, señaló que "la independencia no es una concesión gratuita de la historia, sino una realidad que se conquista todos los días, viviendo el sentido de patria y realizando la soberanía en el esfuerzo creativo que, al dimensionar la libertad personal permita graduar la independencia inalienable del conjunto".

Elegirán candidato a presidente en Uruguay

Remplazará a Demicheli y asumiría el 25 de agosto

MONTEVIDEO, 9 (UPI). — Comenzó hoy formalmente la selección de un candidato para la presidencia de la República en los próximos cinco años, en remplazo del actual primer magistrado provisorio, Alberto Demicheli.

Este sucedió a Juan María Bordaberry el 12 de junio pasado, luego que los mandos militares desplazaron a éste del poder en un golpe incruento.

Al deponer a Bordaberry, que había sido elegido en comicios libres en noviembre de 1971, los militares asumieron prácticamente todo el poder, tras reconocer la importancia de los partidos políticos tradicionales, blanco y colorado, en el futuro institucional de este país de 2.800.000 habitantes.

El nuevo presidente será elegido por el llamado Consejo de la Nación (CONSENA), que fue creado mediante un "acta institucional" dada a conocer poco después de la asunción de Demicheli, un abogado de 79 años.

El CONSENA se reunió hoy en sesión secreta para seleccionar como asunto "prioritario" a uno de los varios candidatos a ocupar la presidencia, según declararon fuentes allegadas al gobierno.

Los informantes dijeron que "es probable que en los próximos 15 días ya se conozca quién será el nuevo presidente, que asumiría el cargo el 25 de agosto próximo", aniversario de la independencia uruguaya.

Según el acta que lo instituyó, el CONSENA es un órgano cívico-militar integrado por 45 miembros, 25 de ellos civiles y el resto jefes militares en actividad de las tres armas.

Entre los candidatos que se han mencionado en fuentes gubernamentales y políticas, figuran el canciller, Juan Carlos Blanco, el ministro de Defensa, Walter Ravenna, el ex ministro de Salud Pública, Federico García Capurro, el abogado Daniel Rodríguez Larreta y el presidente del Consejo de Estado, Aparicio Méndez.

Uno de los argumentos que esgrimieron los militares para derrocar a Bordaberry fue la aguda discrepancia que mantuvieron en relación al papel que podrían desempeñar en el futuro los partidos Blanco y Colorado, cuyas actividades, al igual que las de otros, fueron suspendidas.

Los líderes castrenses dijeron que, contrariamente a su opinión, Bordaberry mantuvo siempre la negativa a admitir que los partidos volvieran a actuar con total libertad, por considerar que serían "fácilmente infiltrados" por el comunismo.

Los partidos políticos, como cuerpo, se han abstenido hasta ahora de pronunciarse sobre la nueva situación, aunque algunos dirigentes privadamente han estimado que "de momento no ha cambiado nada y las actividades políticas siguen prohibidas".

Según fuentes allegadas a los medios castrenses, luego del próximo período de gobierno de cinco años, se autorizará a los partidos Blanco y Colorado que seleccionen a un solo candidato a la presidencia, para que asuma a fines de 1982 la presidencia de la república y recién entonces habría un comienzo de apertura política.

No se concretaría el proyectado impuesto sobre los salarios

BUENOS AIRES, 9 (NA).— No llegaría a concretarse en los hechos el proyectado impuesto del dos por ciento sobre los sueldos superiores a tres millones de pesos moneda nacional, según pudo saberse hoy en fuentes gubernamentales altamente responsables. La medida, que juntamente con otras del área económica, habría quedado a estudio del teniente general Videla poco antes de la partida del ministro Martínez de Hoz a Europa, sería dejada de lado definitivamente, dijeron los voceros.

El gravamen había sido proyectado y anunciado en varias oportunidades por los integrantes del equipo económico, como una manera de incrementar la recaudación impositiva, a fin de arrimar fondos para solventar los gastos estatales y disminuir el déficit presupuestario. Juntamente con ese impuesto, se implementó la reinstauración del tributo al parque automotor, estimándose que la suma de las dos contribuciones aumentaría la recaudación del presente ejercicio fiscal en aproximadamente 10.000 millones de pesos moneda nacional.

Las razones tenidas en cuenta ahora para no aplicar ese impuesto a los salarios, previsto en principio para el último trimestre de este año, serían de diversa índole. Por un lado, el hecho de que se produciría una doble imposición en aquellos sueldos que por su volumen ya se encuentran comprendidos en el impuesto a las ganancias eventuales. Por otra parte, el elevado costo social que supone la tasa sobre los salarios, no justifica, dijeron los informantes, la recaudación que pueda lograrse por esa vía.

Un atentado destruyó 16 mil libros en una biblioteca de la UBA

BUENOS AIRES, 9 (NA). — Un atentado calificado de "acto de barbarie" por el flamante rector de la Universidad de Buenos Aires y titular del Centro Argentino de Ingenieros, Alberto Constantini, produjo hoy pérdidas por "varios miles de millones de pesos" en la biblioteca de esa entidad civil.

De acuerdo con la información recogida en fuentes policiales, a las 4.15 de hoy, se originó un incendio intencional en el primer piso del edificio ubicado en Cerrito 1250, de esta ciudad, donde funciona la biblioteca del Centro de Ingenieros, que tiene una extensión de 10 metros por 14.

Inmediatamente concurrieron al lugar dos dotaciones de bomberos, que combatieron el fuego con dos líneas de mangueras hasta extinguirlo totalmente a las 8.30.

Durante la ardua labor de los bomberos pudo advertirse un indicio de características sospechosas, que hizo al personal interviniente extremar las precauciones y llamar a efectivos especializados en explosivos.

Fue así que el bulto fue retirado de lugar, trascendiendo posteriormente que el mismo contenía en su interior a una bomba que debía estallar al entrar en contacto con el fuego.

En el mismo lugar del atentado, Constantini fue abordado por los periodistas, a quienes dijo que "puedo asegurar que si bien la sala se puede reconstruir, el importantísimo y valioso material bibliográfico no lo recuperaremos jamás".

Agregó Constantini que el atentado "constituye un acto de barbarie que atenta contra la cultura y el país", y reveló que el siniestro provocó la pérdida de 16 mil volúmenes y la de colecciones de revistas especializadas.

La biblioteca "Ingeniero Huergo" fue realizada con la mejor técnica arquitectónica y desde hace varios años se había convertido de consulta pública "con el objeto de prestar servicios a todos los técnicos que la precisaran, fueran o no afiliados al centro", remarcó Constantini.

Por la importancia del material bibliográfico que contenía la biblioteca del Centro Argentino de Ingenieros, estaba considerada como la primera en materia técnica del país y una de las más importantes del continente y del mundo.

Cursos de Psicopatología y Supervisión de Casos
Para Graduados - Inscripción: Dr. F. Saborido. Tel. 249250
10/7/C 174/11 7

Hacen pruebas biológicas con peces en la Salyut-5

No se advierten indicios de un segundo lanzamiento

MOSCU, 9. (UPI). — Los 2 cosmonautas del Soyuz 21 comenzaron hoy una serie de pruebas biológica con peces y según se ha informado, se han adaptado sin dificultad a sus condiciones de ingravidez preparándose para la que tal vez sea la permanencia más larga en el espacio hasta la fecha.

"Durante las sesiones de comunicación y reportaje para la televisión soviética los cosmonautas indicaron que el vuelo procede normalmente y que se sienten bien", informó la agencia de Noticias Tass.

Al enterar los cosmonautas su tercer día en el espacio, aún no hay indicios de que se lanzará un segundo equipo que les haga compañía en el espacioso laboratorio espacial Salyut 5.

Tass indicó que la misión del comandante Boris Volynov, de 41 años, y del ingeniero de vuelo Vitaly Zholobov, de 39, comenzó una serie de experimentos biológicos empleando los peces del acuario con que está equipada la estación espacial.

En uno de los experimentos observarán el proceso de ovulación de los peces. Tass agregó que también estudiarán y filmarán la conducta de los peces en condiciones carentes de gravidez.

Los cosmonautas fueron lanzados en el Soyuz 21 el martes después de mediodía, en la primera misión pilotada soviética desde hace un año, y 24 horas más tarde acoplaron su cápsula al laboratorio espacial Salyut 5.

Expertos occidentales han dicho que el amplio programa de investigación y experimentos que se ha confiado a Volynov y Zholobov indica que tal vez permanezcan en el espacio lo suficiente para superar el récord de permanencia de 84 días que marcaron hace dos años tres astronautas de Estados Unidos a bordo del Skylab 4. La más prolongada permanencia en el espacio de los soviéticos es hasta ahora de 63 días, registrada el año pasado.

Cuando el mes pasado se lanzó en órbita el Salyut 5, funcionarios soviéticos dijeron que la estación tenía una capacidad para recibir dos misiones a la vez, lo que ha creado la especulación de que probablemente se lleve a cabo un doble acoplamiento.

"Esto es muy hogareño y se está muy cómodo aquí. La estación es bastante espaciosa", dijo Volynov sonriendo en su primera transmisión televisada desde el Salyut, que se hizo anoche.

Fecha Patria

(Viene de la Pág. 1º)

rigieron a la explanada de la Casa Rosada que da sobre la avenida Rivadavia y, a las 11, se trasladaron a pie por esa arteria acompañados por otras altas autoridades hasta la catedral metropolitana.

Voces de apoyo

En el trayecto —y mientras se escuchaban voces de apoyo al gobierno, surgidas del público allí congregado— rindieron los honores correspondientes efectivos del Regimiento de Granaderos a Caballo con bandera y banda, de la Escuela de Mecánica de la Armada y del Regimiento I "Patricios", con uniforme de época.

En las puertas del templo fueron recibidos por el rector de la catedral metropolitana, presbítero Daniel Keegan y el vicario, canónico Julio Arch. De inmediato, los integrantes de la Junta Militar se trasladaron hasta el lugar donde descansan los restos del capitán General D. José de San Martín, donde rindieron honores, para luego tomar ubicación en los lugares preferentes.

El solemne oficio religioso estuvo a cargo del arzobispo de Buenos Aires y cardenal primado de la Argentina, monseñor Juan Carlos Aramburu, asistido por los obispos auxiliares, monseñores Alberto H. Bossoli, Guillermo Leaden, Mario José Serra, Manuel Lorenzo y Arnaldo Canale. Durante la ceremonia, pronunció una alocución el protonotario apostólico, monseñor Rodolfo L. Nolasco. Los cánticos de la ceremonia estuvieron a cargo del Coro Polifónico de Ciegos de la Secretaría de Cultura y Educación, dirigido por el maestro Ladislao Scotti, y los coros de niños de los colegios San José de Calazans y El Salvador.

Finalizado el tedéum, a las 11.40, los integrantes de la Junta Militar se trasladaron a la sala capitular de la Catedral metropolitana, donde dialogaron con el arzobispo de Buenos Aires, el nuncio apostólico, los obispos auxiliares y otras personalidades eclesiásticas y 15 minutos más tarde abordaron en las puertas del templo un automóvil descubierto con el que se trasladaron hasta la Plaza de los dos Congresos.

Desde allí, de pie en el automóvil y escoltados por el general de brigada Adolfo Sigwald, comandante de las fuerzas del desfile, procedieron a pasar revista a los 2.500 efectivos apostados a lo largo de la Avenida de Mayo, prosiguiendo luego hasta el palco oficial instalado sobre la acera de la calle Balcarce, frente a la Casa Rosada.

Dicho palco, que enfrentaba directamente a la banda del Regimiento "Patricios", estaba ocupado por autoridades e invitados especiales, en tanto que en todo el recorrido del desfile —Avenida de Mayo, Hipólito Yrigoyen, Balcarce, Rivadavia, Leandro N. Alem hasta Córdoba— se agolpó un numeroso público.

El desfile militar

El general Sigwald con su carrier se acercó al palco oficial y solicitó autorización para iniciar el desfile, la que —como es de rigor— fue otorgada por el teniente general Videla, tras lo cual se entonaron las estrofas del Himno Nacional.

A las 12.25, una escuadrilla de aviones cazabombarderos "Mirage", "A4B" y "Canberra" sobrevolaron la Plaza de Mayo, al tiempo que las tropas iniciaban la marcha hacia el palco oficial. En tanto, la banda del Regimiento I de Infantería "Patricios" ejecutaba diversas marchas militares. Minutos más tarde, los efectivos hicieron su paso frente a las más altas autoridades de la Nación, haciéndolo en primer lugar cadetes de la Escuela de Aviación Militar, con asiento en Córdoba.

Siguieron luego aspirantes de la Escuela de Suboficiales de Aeronáutica, también con asiento en Córdoba, efectivos de la jefatura militar del Comando General de la Fuerza Aérea, cadetes de la Escuela Naval Militar, aspirantes de la Escuela de Mecánica de la Armada, efectivos de la Infantería de Marina, cadetes del Colegio Militar de la Nación, aspirantes de la Escuela de Suboficiales "Sargento Cabral", efectivos del Regimiento 1º de Infantería "Patricios" con uniforme de época, cadetes de la Escuela de la Prefectura Naval Argentina "General Matías de Irigoyen", cadetes de la Escuela de la Gendarmería Nacional "General Martín Miguel de Güemes", cadetes de la Escuela "Ramón L. Falcón", de la Policía Federal, cerrando el desfile el Regimiento de Granaderos a Caballo "General San Martín", con sus distintos escuadrones.

A las 13.5 culminó el paso de las tropas. En ese momento el general Sigwald se trasladó nuevamente frente al palco oficial para informar al comandante general del Ejército, que el desfile había finalizado. Instantes después, los integrantes de la Junta Militar de gobierno se retiraron del palco oficial, trasladándose al interior de la Casa de Gobierno.

Apoyo moral para la fiesta nacional de los estudiantes

SAN SALVADOR DE JUJUY 9 (Télam). — El gobierno de la provincia comprometió "su apoyo moral" a los estudiantes de Jujuy para que realicen la quinta "Fiesta Nacional de los Estudiantes" en setiembre próximo.

Este evento se efectúa anualmente en esa época con la asistencia de delegaciones de todo el país y sus actividades culminan con la elección de la reina "Nacional de los Estudiantes".

Montevideo

MONTEVIDEO, 9. (UPI). — Primeros premios del sorteo de la lotería efectuado esta tarde:

14128	..... $	500.000
11411	..... „	25.000
8691	..... „	5.000
10827	..... „	5.000
12509	..... „	5.000
1437	..... „	2.000
2024	..... „	2.000
6054	..... „	2.000
12654	..... „	2.000
13127	..... „	2.000

El general Suárez Mason condenó el asesinato de los cinco religiosos

BUENOS AIRES, 9 (Télam). — El general de brigada Carlos Guillermo Suárez Mason, comandante del Primer Cuerpo de Ejército, señaló que "hasta el momento no hay nada nuevo" en relación a las investigaciones que se realizan con motivo del asesinato de los sacerdotes ocurrido en la madrugada del domingo último en el Barrio de Belgrano.

"Las acciones necesarias al caso continúan" afirmó el general Suárez Mason ante el requerimiento periodístico.

Posteriormente el alto jefe militar expresó su pensamiento con referencia a la mecánica del accionar subversivo.

"Jamás —dijo— alzaré mi viz para el insulto o la amenaza, aun ante el ataque artero y vil, porque entiendo que ante la muerte sólo cabe el heroico valor, que es precisamente síntesis de coraje, firmeza y silencio".

"Pero este crimen horrendo cometido contra los humildes pastores de la Iglesia, subleva mi serenidad de espíritu —añadió el comandante del Primer Cuerpo de Ejército— y ruego a Dios ilumine el camino para alcanzar la paz dominando tantos males injustos contra la Nación y su pueblo".

"Que la sangre de estos mártires cristianos que caen junto a los hombres de las fuerzas conjuntas permitan demostrar cuales son los verdaderos propósitos de quienes atacan los principios más caros de la verdad y de la vida..."

Finalmente el general Suárez Mason dijo: "Renuevo mi fe ante el sacrificio y reitero nuestra decisión desprovista de toda ambición material, de alcanzar la victoria para todos los que son capaces de afrontar riesgos por la Patria en aras del bien común..."

ATENCION:

A LOS PRE ADJUDICATARIOS DEL

2do. BARRIO JARDIN ALIMENTACION

(S.T.I.A. filial Mza.)

SE COMUNICA:

Que el día domingo 11 de julio a las 9 hs. en la sala del CINE TEATRO CONDOR, se efectuará el sorteo de ubicación de primer entrega de viviendas del citado barrio. Es requisito indispensable para poder tener acceso al mencionado acto, la presentación de la boleta de pago correspondiente al mes de junio y respectivo documento de identidad.

SANTOS OLMOS — Vicepresidente
HERMINIO SUAREZ — Presidente
PEDRO A. CORDOBA — Tesorero
ANGEL PRIETO — Sec. de Prensa

PLAN "25 DE MAYO"
BANCO HIPOTECARIO NACIONAL

SINDICATO TRABAJADORES INDUSTRIAS DE LA ALIMENTACION
(S.T.I.A. filial Mza..)

Durará hasta mañana la ola de aire polar

Temperaturas bajo cero en todo el país

BUENOS AIRES, 9 (Télam). — Nuevamente hoy las bajas marcas termométricas han sido muy rigurosas, tanto en esta capital donde hubo una mínima, a las 8, de cero grado, como en todo el interior del país.

La ola polar que nos invade durará dos días más y recién el lunes la columna mercurial comenzará a ascender, ya que una ola de aire cálido penetrará por el sur del país.

La nota más destacada de la jornada son las ligeras nevadas en diversas zonas de Salta. Allí la mínima registrada fue de un grado bajo cero.

En Ezeiza la mínima fue de -5; El Palomar, -2; Morón, -2; Punta del Indio, -2; y San Miguel, -3.

En el interior del país las mínimas anotadas fueron: Jujuy, -10; La Rioja, -2; Catamarca, -2; San Juan, -6; Mendoza, -7; Cristo Redentor, -16; San Luis, -13; Córdoba, -6; Santa Rosa (La Pampa), -8; Mar del Plata, -2; Bahía Blanca, -6; Neuquén, -7; Bariloche, -10; Trelew, -4; y Comodoro

En un penal filipino hubo una rebelión

MANILA, 9 (UPI). — El Departamento de Defensa de Filipinas anunció hoy que se acusó oficialmente de tentativa de homicidio a los 35 prisioneros políticos que ayer atacaron con sillas y garrotes a un gruto de celadores desarmados en la cárcel de Manila.

El ataque fue el primer incidente de ese tipo que trascendió al público, desde la declaración de la ley marcial, hace casi cuatro años atrás.

Todos los presos que tomaron parte en el ataque estaban detenidos acusados de actividades subversivas y muchos de éllos, incluyendo al sacerdote católico Edicio de la Torre, acababan de completar una huelga de hambre de dos semanas.

Murió otra víctima de un atentado

BUENOS AIRES, 9 (NA). — Con el fallecimiento de la sargento María Olga Pérez de Bravo, registrado esta mañana en el hospital policial Bartolomé Churruca, se eleva a veinte el número de víctimas fatales producido el viernes pasado por la explosión de una potente bomba en el comedor de la superintendencia de seguridad de la Policía Federal.

Como consecuencia del atentado, perdieron la vida el viernes 18 personas y 66 resultaron heridas, 11 de las cuales de gravedad, siendo internadas las últimas en el hospital Churruca, donde el miércoles 17 falleció el agente Ramón Arias, y, hoy, a las 8.30, la sargento Pérez, que prestaba servicios en el despacho general de Seguridad Federal.

Tres demócratas cristianos, posibles candidatos al cargo de primer ministro italiano, aparecen aquí. De izquierda a derecha, el ministro de Defensa, Arnaldo Forlani; el del Interior, Francesco Cossiga, y el de Hacienda, Giulio Andreotti. (Radiofoto de UPI).

Aldo Moro renunció por segunda vez en 70 días

ROMA, 9. (UPI). — El primer ministro provisional Aldo Moro entregó hoy su renuncia por segunda vez en 70 días, abriendo el camino a las negociaciones para la formación de un nuevo gobierno que podría dar a los comunistas un papel en la conducción de la nación, por primera vez en 29 años.

Moro entregó su renuncia al presidente Giovanni Leone en el palacio del Quirinal, después de haber realizado una breve reunión.

El presidente dijo que las negociaciones para formar el trigésimonoveno gobierno desde la caída del fascismo comenzarán el lunes, y se estima que durarán varios días debido a lo complicado de las mismas.

Al mismo tiempo, Leone se reservó la decisión de aceptar o no la renuncia, permitiendo al gabinete minoritario demócrata-cristiano de Moro que administre al país, hasta que pueda formarse y se tome juramento al nuevo gabinete.

El primer ministro democrata-cristiano ofreció primeramente su renuncia el 30 de abril, después de haber perdido el apoyo de los socialistas, pero luego accedió a continuar provisionalmente, a la espera de las elecciones nacionales.

El partido comunista más grande del oeste obtuvo una ganancia de un siete por ciento en los comicios del 20 y 21 del mes pasado, conquistando 228 bancas en la Cámara de Diputados, frente a 262 de los demócrata-cristianos.

La oficina de Leone manifestó que las consultas para la selección de un nuevo primer ministro y las posteriores negociaciones para la formación de un nuevo gabinete, incluirán a los líderes de las diversas fracciones políticas parlamentarias.

Quienquiera que sea elegido —probablemente el ministro de Presupuesto, Giulio Andreotti, según comentaristas políticos— tendrá dificultades en mantener a los comunistas fuera del gabinete.

Ingresaron al BID nueve países extrarregionales

Su estructura pasa ahora a ser internacional, pero sus operaciones seguirán limitadas a naciones del continen

WASHINGTON, 9 (UPI). — El Banco Interamericano de Desarrollo (BID) culminó hoy parcialmente cinco años de negociaciones y fortaleció sus finanzas, al formalizar sus ingresos nueve países extrarregionales.

Los representantes de los nuevos miembros depositaron en la Organización de Estados Americanos (OEA) los instrumentos de aceptación de ingreso y suscribieron el convenio constitutivo del BID. El secretario de la OEA, Alejandro Orfila, calificó el hecho de "paso histórico para el desarrollo económico y social de América Latina".

De esta suerte, la institución financiera de América Latina cambia su estructura de regional a internacional, pero sus operaciones continuarán limitadas a los países latinoamericanos.

Los nuevos miembros son Alemania, Bélgica, Dinamarca, España, Israel, Japón, Suiza, Reino Unido y Yugoslavia y en conjunto aportarán 593.000.000 de dólares en un período de tres años mediante suscripción de acciones al capital intrarregional y contribuciones al fondo de operaciones especiales, más conocido por "recursos blandos" por sus bajos intereses y cómodos plazos de amortización.

Las autoridades del BID esperan que Austria, Holanda e Italia, completen en breve las formalidades para hacer sus ingresos.

Gestión de Ortiz Mena

La gestión es el primer logro concreto de cinco años de negociaciones del presidente del BID, Antonio Ortiz Mena, que en geenral comprenden a 13 países extrarregionales, entre ellos Francia. Sus aportaciones serán del orden de 868 millones de dólares.

Del total de esas aportaciones 362.000.000 de dólares será en capital exigible y 72.000.000 en capital pagadero en efectivo que serían asignados al capital interregional del BID pagaderos en tres años en partes iguales y otros 434.000.000 serán para contribuciones a los "recursos blandos".

Aunque la aportación de los nuevos miembros será apreciable para la creciente demanda de recursos destinados al desarrollo económico y social de los países de la región particularmente en los recursos interregionales, empero, no será afectado el caracter regional de sus operaciones ni menoscabará el peso de los actuales 24 miembros, 22 de ellos de América Latina, más Estados Unidos y Canadá.

Al efecto, una vez que hayan ingresado los 13 países, sus aportaciones en conjunto tendrán un máximo de un 8 por ciento. Así, los 24 miembros mencionados mantendrán un poder de voto en el directorio de la entidad de un 92 por ciento, un 53,5 por ciento corresponderá a América Latina, un 3 ciento a Estados Unido 4 por ciento a Canadá ello como porcentaje

Alemania y Japón

Alemania y Japón te representación en el rio ejecutivo de la enti es el organismo que de na la concesión de lo tamos, lo cual elevará mero de miembros de a once. El primero de e Alemania, ya fue desig tomará posesión de su el próximo jueves. A cada uno de los nuevos bros elegirá a un gobe y su suplente con voz en las asambleas anual determinan la política guir.

Asimismo, es concebib un número aun no de nado de funcionarios d países, engrosen al per del BID.

En la dirección del B estima que la incorporac los nuevos miembros ten resultados siguientes:

—Aumentará sustancia te los recursos del Banco ende; la cooperación p desarrollo de América

—Diversificará los rec del BID, mediante fuentes de capital, el i gional, que se formará co cripciones de los nuevos bros.

—Ofrecerá a los país noamericanos miembros institución nuevas e imp tes fuentes de tecnologí derna.

El capital interregiona rará independientem en los recursos ordinarios y "recursos blandos". Su exigible servirá para gara empréstitos del BID en lo cados de capitales y en locación de acciones e mercados.

Punto importante

Un punto importante consideran algunos dir es que el aumento cuat y cualitativo del BID, a rará la gran gravitación tica de Estados Unidos enfrentamientos con A Latina. Al mismo tiempo, tea la tendencia de Wa ton de retirarse gradual a un segundo plano, al de los organismos multil les.

Ejemplos de esa tend es su retiro de la Org ción Internacional del T (OIT), los amagos de a igual conducta en la UN y en la FAO y hasta l mores de abandonar a l ciones Unidas. Y es q potencia del calibre de E Unidos tiene su fuerte relaciones y negociacion laterales y no en las mul rales.

Una belleza en apuros

Mireya C. Calderón Tovar, Miss El Salvador, aplica un masaje a Miss Canadá, Normande Jacques, durante los ensayos para la elección de Miss Universo, en Hong Kong. Uno de los músculos de la pierna de Miss Canadá se resintió debido al largo plantón que debieron soportar las participantes del certamen mundial de belleza, que culminará mañana. (Radiofoto de UPI).

En dos choques armados murieron 8 extremistas

Condenaron a un subversivo en Rosario

CORDOBA, 9 (NA). — Cuatro delincuentes subversivos, tres hombres y una mujer fueron muertos por las fuerzas de seguridad en la provincia de Tucumán, de acuerdo a un comunicado emitido hoy en esta ciudad por el comando del Tercer Cuerpo de Ejército.

La información oficial señala que el "día 7 de julio, siendo aproximadamente las 23 horas, en el camino que une la ruta nacional número 9 con Ticucho a 3 kilómetros de dicha ruta, efectivos de la agrupación Coronel Reyes y Policía Federal (delegación Tucumán), mientras efectuaban un control de ruta y patrullajes observaron el desplazamiento sobre la ruta nacional 9 en dirección a Ticucho de elementos subversivos".

"De inmediato, sigue el comunicado del Tercer Cuerpo, se emprendió la persecución que culminó con la muerte de cuatro delincuentes subversivos (tres hombres y una mujer); en proceso de identificación. En el automóvil se encontraron dos revólveres calibre 32, un revólver calibre 22 y una pistola calibre 11,25".

Recio choque armado en Don Torcuato

BUENOS AIRES, 9 (NA). — Cuatro extremistas fueron muertos durante un enfrentamiento entre elementos subversivos y fuerzas combinadas de seguridad en la localidad de Don Torcuato, al norte del Gran Buenos Aires, según pudo establecerse en fuentes responsables.

El otro episodio del mismo corte subversivo que, como el anterior se produjo ayer, pero en este caso en Ramos Mejía, localidad del oeste del Gran Buenos Aires, fueron secuestrados armas y explosivos que se encontraban dentro de una ambulancia, se supo extraoficialmente.

Las fuentes dijeron que el primero de los hechos se produjo a unas cuatro cuadras de la estación Don Torcuato del Ferrocarril General Belgrano. Se ignora la identidad de los cuatro extremistas muertos así, como también si se practicaron detenciones.

En Ramos Mejía, los efectivos de seguridad sorprendieron a tres ambulancias en las que viajaban elementos subversivos y el enfrentamiento tuvo lugar al no acatar los sediciosos la orden de detención que se les impartió.

No se sabe si las fuerzas del orden produjeron bajas a los extremistas, pero los sujetos dejaron abandonada una de las ambulancias, en la que transportaban armas y explosivos.

El fallo del Consejo de Guerra

ROSARIO, 9. (Télam) — El consejo de guerra especial estable número 1 del área 121, sancionó con ocho años y siete meses de reclusión a un delincuente subversivo, informó hoy el comando del Segundo Cuerpo de Ejército "Teniente general Juan Carlos Sánchez", con asiento en esta ciudad.

El comunicado expresa textualmente:

"El comandante del II Cuerpo de Ejército "teniente general Juan Carlos Sánchez", comunica a la opinión pública que en el día de ayer sesionó el consejo de guerra especial estable número 1 del área 121, para juzgar al ciudadano Juan Pablo Bustamante (C 1955 - MI 12.112.495 - DM "Rosario" - de "Rosario"), por infracción a la Ley Nacional 21.268 el que fue sancionado con ocho años y siete meses de reclusión.

El citado Bustamante, fue sorprendido transportando panfletos de una organización extremista, habiéndose comprobado que era autor material de un libelo subversivo en el que relataba dos hechos terroristas contra presonal del frigorífico Swift.

En la inspección domiciliaria, le fue secuestrado un mimeografo manual, material de impresión, volantes y bibliografía subversiva, armas de fuego (dos revólveres calibre 38) y tres trozos de cadenas para utilizar en lucha cercana en puebladas o tumultos".

Ortiz de Rozas habló sobre los refugiados

BUENOS AIRES, 9 (Télam) — "Existen algunos extranjeros, que, en lugar de respetar las leyes de la República, se dedican a actividades ilegales y en el momento de afrontar dificultades, se acogen a los beneficios de los organismos internacionales para salir del país", dijo esta noche aquí antes de su partida, desde Ezeiza, el nuevo embajador argentino ante las Naciones Unidas, Carlos Ortiz de Rozas.

El diplomático agregó sobre el tema de los refugiados, que "existe un grave desconocimiento en el exterior sobre nuestro país que ha sido siempre generoso en acoger refugiados de todas partes del mundo, no solamente ahora".

Con respecto a la posición internacional de nuestro país, dijo que "es considerada de gran solidez y prestigio y también ha despertado expectativas en el seno de las Naciones Unidas, especialmente el aspecto económico y el accionar político de la República".

Ingresaron 20 mil turistas a Mar del Plata

MAR DEL PLATA, 9 (Télam). — Unas 20.000 personas han llegado durante la noche y la madrugada de hoy a esta ciudad, aprovechando el "fin de semana largo", posibilitado por el feriado de la fecha.

Según los datos obtenidos a través del destacamento de policía caminera y empresas de ómnibus, ferrocarril y aviación la afluencia turística a este balneario comenzó a observarse en las últimas horas de la tarde de ayer, activándose notablemente durante la noche y esta mañana.

La ruta nacional número dos registra un intenso movimiento de vehículos hacia Mar del Plata. El sector céntrico de la ciudad ha recobrado el aspecto de las jornadas de temporada veraniega. La rambla casino observa, también, un importante caudal de visitantes.

"La aventura de la Argentina sindical se ha extinguido"

Lo dijo Saint Jean en un acto en Trenque Lauquen

TRENQUE-LAUQUEN, Prov. de Bs. Aires, 9 (NA).— El gobernador de la Provincia, general (RE) Manuel Ibérico Saint Jean, que asistió hoy aquí al doble acontecimiento de la celebración del día de la Independencia y de los festejos del centenario de la fundación de esta progresista ciudad, pronunció un discurso en el que afirmó que los gobiernos ineficientes llevaron a la extinción "de la Argentina ganadera" y que "hoy, cerrando este ciclo, se ha extinguido la aventura de la Argentina sindical".

El mandatario, que había sido declarado huésped de honor de la ciudad desde hoy centenaria, fue acompañado por una comitiva formada por algunos de sus ministros y principales colaboradores.

La población de la ciudad, que se levanta en el oeste de la provincia, sobre la ruta nacional número cinco y a pocos kilómetros del límite con la provincia de La Pampa, se unió masivamente a los festejos, encabezada por sus autoridades.

Durante el acto central, luego de ser coreado el himno nacional, pronunciaron alocuciones alusivas la directora de la escuela diferenciada de Trenque-Lauquen y el intendente municipal.

Posteriormente, hizo uso de la palabra el mandatario provincial, quien esbozó una semblanza histórica sobre la formación de la centenaria localidad. Saint Jean evocó la denonada lucha del gaucho contra el indio y los pasos que se dieron "para cimentar la actual nacionalidad".

Exaltó distintas etapas del pasado hasta expresar que "más adelante, salvo contados períodos de gobiernos eficientes que nos dotaron de la infraestructura que hoy estamos aprovechando, el sentimiento y las pasiones remplazaron las ideas creadoras y la acción política partidaria remplazó a la acción fecunda del gobierno".

El gobernador dijo más adelante que "así, quemando etapas, llegamos a un nuevo intento sectorial que, con su secuela de corrupción y de demagogia, terminó sumiéndonos en la crisis por la que estamos atravesando; así, poco a poco, se extinguió la Argentina ganadera y hoy, cerrando este ciclo, se ha extinguido la aventura de la Argentina sindical".

Finalmente, el general Saint Jean dijo: "No quiero terminar estas palabras sin rendir un homenaje a aquellos hombres que lejos de aquí, en Tucumán, en la Capital Federal o en las puertas de Buenos Aires, caen a diario, víctimas de la traición y el ataque solapado que, a diferencia del malón, que vendió cara su libertad, pretenden vender la nuestra, amarrandola a la doctrinas de Marx o Lenín. Pero lo que no saben esos apátridas es que en cada argentino hay un soldado en potencia y que por cada mil que caen, otros están dispuestos a remplazarlos y que cuando caiga el atardecer y se estire la sombra de los trigales —finaló— se oirá, como la del postillón, una clarinada anunciando la libertad, y que no lloramos a nuestros muertos sino que les rindimos nuestra gratitud con una clarinada de gloria".

Al término de las palabras del general Saint Jean se realizó un desfile militar, que formó parte de los festejos preparados para celebrar los dos acontecimientos señalados, la declaracion de la Independencia hace 160 años y los 100 años de la fundación de la progresista Trenque Lauquen.

La pena de muerte de cuatro mercenarios fue confirmada en Angola

LUANDA, 9 (UPI). — El presidente Agostinho Neto confirmó hoy las sentencias de muerte de tres mercenarios británicos y uno norteamericano, y ordenó sean ejecutados por un pelotón de fusilamiento.

Neto hizo el anuncio en una conferencia de presena, 12 días después de recibir el veredicto del tribunal popular para su consideración. El mandatario confirmó las penas de muerte a pesar de las peticiones de clemencia de la reina Isabel, de Gran Bretaña, del primer ministro de ese país, James Callaghan, y de los familiares de los condenados.

Dos de los británicos estuvieron involucrados en la matanza de 13 mercenarios de esa misma nacionalidad que fueron ultimados por rehusar luchar.

Pero el norteamericano, Daniel Gearhart, de 34 años y un tercer británico aseguraron que, aunque vinieron al país contratados como mercenarios para luchar en la reciente guerra civil de Angola contra el marxis a Movimiento para la Liberación de Angola

Los cuatro condenados a muerte, forman parte de un grupo de 13 mercenarios capturados en los últimos días de la guerra por tropas cubanas que lucharon en favor del lado comunista.

El resto recibió penas que fluctúan entre los 16 y 30 años de prisión, en un juicio que duró nueve días.

Los familiares de los condenados dijeron en Londres que Neto confirmó las penas de muerte con una declaración en que señaló que el uso de mercenarios "debe terminar en este planeta".

Gearhart, un veteraso de Vietnam y padre de tres niños, y los británicos Daniel Costas Georghiou, de 25 años, John Barker, de 35, y Andrew Mackenzie, de 25, fueron sentenciados cuando terminó el juicio el 28 de junio.

El juez que dictó las sentencias dijo al hacerlo que se trataba de "perros con hocicos sangrientos que dejaron un rastro de violaciones, asesinatos y

VENDER o COMPRAR
CASAS RODANTES, LANCHAS VELEROS, CARPAS?
Resultados 100x100 POSITIVOS
con AVISOS CLASIFICADOS
LOS ANDES MATUTINO
EL ANDINO VESPERTINO
(TARIFA COMBINADA)
MAS ECONOMICOS MUY EFECTIVOS
PRUEBE...

CAMBIELE LA CARA A SU CASA
Comenzando por el frente, donde le invitamos a colocar plantas formando un regio parque. Para eso visítenos sin compromiso.
— CONSULTENOS —
Realizamos parquizaciones.
VIVERO SAN MARTIN
RUTA 7 - Km. 1032 - Tel. 21472 - SAN MARTIN
10/7|F|10/7

Municipalidad de Godoy Cruz
* GANE EL 15 % DE BONIFICACION
* CONCURRA A LA HORA QUE LE SEA COMODA:
De 7 a 12 y de 16 a 20
* COLABORE CON EL MEJORAMIENTO DE LOS SERVICIOS:
• RECOLECCION DE RESIDUOS
• LIMPIEZA DE ACEQUIAS
• ALUMBRADO PUBLICO
• OBRAS PUBLICAS, ETC.
* PLAZOS:
• PAGO REAJUSTE DE TASAS 1976 ANTES 30-7-76.
• PAGO PATENTE DE COMERCIO, ANTES DE LOS 30 DIAS CONTADOS A PARTIR DE SU CLASIFICACION.
10/7|F|75350|11/7

patricio palmero SOCIEDAD ANONIMA
DE ABSOLUTA CONFIANZA

MAGIRUS DEUTZ
GANE comprando ahor
ENTREGA INMEDIATA
José V. Zapata 313 - Tel. PBX 244488 - Mendoza.
L. N. Alem 463 - Tel. 22079 - San Martín.
San Martín 1585 - Tel. 445 - Tunuyán.
MENDOZA - SAN JUAN - LA RIOJA - SAN LUIS

No deje para mañana lo que puede reparar hoy.
Recuerde que para Ud. es muy importante mantener siempre alto el valor de reventa de su vehículo. Los desperfectos, por pequeños que le parezcan pueden extenderse y ocasionarle daños y gastos mayores. Hoy son solucionables con bajo costo. Mañana... Quién sabe!
El SERVICIO JOHN A. WALKER, además de prestigio y experiencia, le brinda reparaciones garantidas. Con herramientas y equipos especializados, a cargo de personal ampliamente capacitado en la Escuela de Servicio de FORD MOTOR ARGENTINA S.A.
Y con la ventaja de cómodos planes de financiación Hoy Ud. puede... ¿Por qué dejarlo para cuando le cueste bastante más?
EL SERVICIO JOHN A. WALKER ES LA MEJOR GARANTIA.
Ford John A. Walker S.A.C.I. y A.
MENDOZA • SAN MARTIN • RIVADAVIA • TUNUYAN • MAIPU

LOS ANDES

Fundado el 20 de Octubre de 1882 por el Dr. Adolfo Calle

Directoras:

Carmen Usandivaras de Calle
Elcira Videla de Schiappa de Azevedo

MENDOZA, SABADO 10 DE JULIO DE 1976

Una futura crisis de recursos hídricos

Para fecha próxima está anunciada la realización en Mar del Plata de una reunión internacional convocada por la Secretaría General de las Naciones Unidas para tratar la crisis mundial de los recursos hídricos que se prevé para comienzos del año 2000. Voceros de la comisión organizadora de esta conferencia anticipa la concurrencia de por lo menos dos mil quinientas personas en representación de los gobiernos miembros de la ONU, observadores de entidades dependientes de la misma y expertos de países no miembros.

La agencia que abordará este encuentro incluye los siguientes temas: cálculo de la demanda y disponibilidad para fines de siglo; discusión de las tecnologías que permitan un uso más eficiente, ahorro del agua y recuperación y reutilización de las aguas contaminadas; políticas hídricas, que pueden ser dirigidas a dos ámbitos: políticas nacionales o internas de cada país, problemas de ríos o cuencas internacionales compartidos entre dos o más países y recomendaciones políticas dirigidas a los organismos internacionales para ayudar a un mejor uso del elemento.

Como puede advertirse hay un amplio espectro de cuestiones económicas, tecnológicas, jurídicas, sociales y humanas que deben ser analizadas a la luz no solo de nuevos criterios políticos respecto del manejo futuro de recursos vinculados a la subsistencia misma de la humanidad, sino también de una mentalidad que deberá adaptarse indefectiblemente a los profundos cambios que exigirán los años venideros.

Esta certidumbre surge de la estimación formulada por los expertos en el sentido de que para el año 2000 la humanidad tendrá que hacer frente a la alimentación de por lo menos 6.000 millones de habitantes y que, en consecuencia, en la misma medida en que crezca la población impulsada por una explosión demográfica sin precedentes, hará falta multiplicar los recursos hídricos. El agua comienza a transformarse así no solo en un elemento tan imprescindible como el factor energético. Si el mundo no inicia ahora, a 24 años escasos de su acceso al nuevo siglo, la búsqueda de soluciones integrales a tan grave problema, fácil será colegir las proyecciones de la crisis, que superará con creces la que aún ahora soporta la humanidad por el déficit y el alto costo del petróleo. Se trata entonces de plantear en sus verdaderos términos la problemática del agua, tanto para el consumo de la población como para ampliar e incrementar los cultivos y alimentar la industria.

No hace mucho tiempo un investigador argentino recordaba en un trabajo encargado por la UNC las aseveraciones de un funcionario de la FAO. Señalaba este experto que contemplando la seria posibilidad para la humanidad de llegar a poder alimentar dentro de un siglo a unos 36.000 millones de seres humanos, supeditaba esta hazaña a dos realizaciones tecnológicas de primera importancia cuya implementación tendría que decidirse próximamente: la primera sería cultivar la cuenca del Amazonas y Africa Ecuatorial; la segunda la intensificación del riego por la desalinización del agua del mar y el bombeo a larga distancia.

Se piensa que desde este punto de vista no parecerá utópico el proyecto de volcar aguas del río Paraná, impulsadas por un sistema de bombeo, hacia zonas áridas de 800 a 900 kilómetros de distancia.

El tema es apasionante. Plantea un desafío para el cual los argentinos pueden y deben ofrecer respuestas concretas. Y en buena medida este desafío toca muy de cerca a la inteligencia técnica, universitaria y política de Mendoza, que por estar inserta en un vasto escenario desértico, tiene una rica experiencia en esta materia, a partir de la existencia de una clara conciencia respecto de la importancia del agua para su mantenimiento y desarrollo, así como sobre el alto costo de la infraestructura de riego. Hay pues una tradición y una vocación por el tema, que se refleja en investigaciones, estudios, congresos y simposios regionales, nacionales e internacionales.

El resultado de esos esfuerzos y el propio interés regional por resolver problemas de vieja data que limitan el crecimiento económico e industrial de esta parte del país, constituyen un buen aporte para cualquier planteo destinado a establecer estrategias de aprovechamiento, saneamiento, racionalización y reutilización de los recursos hídricos. Su participación en los estudios y planteos preliminares puede ser de la mayor trascendencia, a la vez que ofrecería oportunidad para que la voz y la experiencia del interior comiencen a jugar decisivamente en la formulación de los grandes proyectos que el país reclama en función de su propia grandeza y de su contribución al proceso de integración dinámica de Latinoamérica.

Extraordinaria concurrencia tuvo el desfile celebratorio del 160º aniversario de la Declaración de nuestra Independencia.

Fervorosa celebración de la Independencia Nacional

Una multitud aplaudió el brillante desfile

La jornada más fría del año no fue impedimento para que la provincia toda se volcara, con acendrado espíritu patriótico, a las múltiples celebraciones de la Declaración de la Independencia Nacional. En escuelas, reparticiones, uniones vecinales, plazas departamentales, se reiteraron las muestras de cálido homenaje a los próceres de Tucumán y de reafirmación de los principios que dieron origen a nuestra nacionalidad.

Los actos oficiales comenzaron con un toque de diana frente a la residencia del gobernador, a cargo de la Bande de Música de la Policía de Mendoza; a las 8.15 fue izado el pabellón nacional en la plaza San Martín por el ministro de Gobierno y el intendente de la Capital, y a las 8.30, el brigadier mayor (R) Jorge Sixto Fernández participó, en la Casa de Gobierno, del izamiento de la bandera, junto con el personal administrativo reunido frente a la explanada.

A las 9, se llevó a cabo la tradicional ceremonia de presentación de saludos al mandatario, que estuvo a cargo de los ministros del Poder Ejecutivo, jefes militares, magistrados de la Suprema Corte de Justicia, secretarios, el Cuerpo Consular, autoridades civiles, la Policía de la Provincia y otros funcionarios.

Extraordinaria cantidad de público se alineó a lo largo de la avenida Emilio Civit y otras arterias de nuestro ejido capitalino, para presenciar el desfile militar con que fue conmemorado el 160º aniversario de la Declaración de la Independencia Nacional.

El paso de nuestros soldados y de los demás integrantes de los institutos de seguridad concitó el entusiasmo y la algarabía de grandes y chicos, que testimoniaron con prolongados aplausos el marcial paso de sus hombres de armas de la brigada policial femenina y de los exploradores Don Bosco, que cerraron el desfile.

En varias oportunidades, una escuadrilla formada por modernos Douglas 4-BC de la IV Brigada Aérea, pasó en vuelo rasante sobre el palco oficial y a lo largo de la avenida Emilio Civit, por donde desfilaron las tropas.

Pliegos con los colores patrios, suspendidos sobre las arterias capitalinas por donde pasaron los efectivos, dieron un espectaculo singular a esta magna celebración.

El palco oficial donde se instalaron las autoridades, funcionarios e invitados especiales —tras el oficio religioso rezado en la basílica de San Francisco— estaba ubicado en el costado sur de Emilio Civit, entre las calles Martínez de Rosas y Granaderos.

Las alternativas del desfile militar fueron transmitidas por Radio Nacional-Mendoza y la red de emisoras provinciales, junto con el Canal 7 de televisión. El desfile se inició en los portones del Parque General San Martín y se dirigió por Emilio Civit y Sarmiento hasta plaza Independencia; luego tomó por Chile hasta avenida Las Heras, después Juan B. Justo hasta su intersección con Martínez de Rozas donde se realizó la desconcentración de los efectivos.

Revista de efectivos

Luego que el gobernador de la Provincia brigadier mayor (R) Jorge Sixto Fernández, el comandante de la Octava Brigada de Montaña, general de brigada Jorge A. Maradona y el jefe de la Cuarta Brigada Aérea, brigadier José C. González Castro dejaron la basílica de San Francisco, se dirigieron en un automóvil hasta la avenida del Libertador, frente al Hogar "Monseñor Orzali", en el interior del Parque General San Martín, donde se hallaban formados los integrantes de las distintas fuerzas que participaron del desfile.

Efectivos locales, con moderno armamento, participaron ayer de una doble emoción: su paso marcial frente al pueblo del que forman parte, y el viaje que en la tarde emprenderían a Tucumán, para luchar contra la guerrilla apátrida.

Después de pasar revista a los efectivos, ascendieron de nuevo al automóvil, que los condujo hasta el palco oficial, donde fueron saludados por otras autoridades que se hallaban allí instaladas.

La Banda de Música de la Guarnición Mendoza ejecutó luego las estrofas del Himno Nacional, que fue coreado con unción patriótica por autoridades y público presente.

Una red de altavoces difundió este detalle, así como los concernientes al paso de los distintos efectivos, a lo largo de la avenida Emilio Civit.

Se inicia el desfile

El jefe de las fuerzas de desfile, coronel Tamer Yapur, se acercó en un jeep descubierto hasta frente al palco oficial, donde solicitó permiso para iniciar el mismo, retornando después a la cabeza de las tropas.

Eran las 11.25 cuando al compas de los sones marciales que ejecutaba la banda de música de la guarnición, registraron su paso los cadetes de las distintas divisiones del Liceo Militar "Gral. Espejo", con su abanderado y escoltas.

Mientras esto acontecía, sobrevolaron la avenida Emilio Civit en impecable formación los modernos aparatos Douglas 4-BC incorporados en fecha reciente a la IV Brigada Aérea, con asiento en El Plumerillo, concitando la admiración del público asistente.

Después desfilaron efectivos de la IV Brigada Aérea, banda del Regimiento de Infantería de Montaña 16, Compañía de Esquiadores de Alta Montaña "Teniente 1º Ibañez", Regimiento de Infantería de Montaña 11 "Gral. Las Heras", con uniforme de época; Fuerza de Tareas "Cabo Primero Méndez", efectivos de la Compañía de Ingenieros de Montaña 8, Compañía de Comando y Servicios del Comando de la Octava Brigada de Infantería de Montaña, Compañía de Sanidad de Montaña 8 y del Distrito Militar Mendoza.

Luego registraron su paso integrantes de la Gendarmería Nacional, una sección de Baqueanos 2 y Baqueanos 3, unidades motorizadas del Grupo de Artillería de Montaña 8 que exhibió obuses, ametralladoras pesadas, morteros y otras armas; Compañía de Comunicaciones de Montaña 8, Compañía de Telecomunicaciones de Montaña 141 y Compañía de Arsenales de Montaña 8. También desfiló un escuadrón de paracaidistas de Córdoba.

Concluido el paso de los efectivos militares, se desplazó la banda de música de la Guarnición Militar Mendoza, ubicándose en el lugar frente al palco oficial, la banda de la Policía de la Provincia.

Los primeros en pasar ante las autoridades, fueron los integrantes de la Escuela Superior de Policía "General José de San Martín", con su abanderado y escoltas, haciéndolo mas atrás, la Escuela de Suboficiales y Agentes "Coronel Pedro Leon Zuloaga", la Brigada Uniformada Femenina de la Policía de Mendoza, Cuerpo de Infantería "Gral. Manuel Belgrano" con uniformes de época, efectivos de combate, también pertenecientes al Cuerpo de Infantería Gral. Belgrano; una sección de canes, pertenecientes a la Unidad Regional Primera.

Después registraron su paso miembros de la División Bomberos, también con abanderado y escoltas, una sección denominada "Elementos de Zapa" con dos líneas de ataque, autobombas, tanques alimentador, lancha y buzos para rastreos submarinos.

Seguidamente desfiló la brigada policial de rescate de alta montaña "Gral. Nicolás Plantamura", creada en 1974 y cuyo nombre le fue impuesto en fecha reciente. Pasó después una columna motorizada, dotada de modernas motocicletas de 600 c. c., recientemente incorporadas, automóviles patrulleros que integran el equipo motorizado de vigilancia de la repartición provincial, camionetas coheteras antidisturbios, una sección del Cuerpo de Caballería "Gral. Martín Miguel de Güemes", con uniformes de época y que cuenta con 70 años de vida, destinado a patrullaje y apoyo. Tras estos efectivos, marchó la Banda de Música de la institución.

Cerró el desfile el Batallón XII de Exploradores Don Bosco con su abanderado y escoltas y cuya banda tomó ubicación frente al palco oficial. Formaban esta fuerza, compuesta por jóvenes de ambos sexos, una sección de esquiadores, otra de sanidad, etc., que conquistaron el afecto de los presentes, traducidos en sostenidos aplausos. El paso de estos últimos efectivos se registró a las 12.40, con lo que se dio por terminado el desfile militar realizado en homenaje al 160º aniversario de la declaración de la Independencia Argentina.

Tras ello, hicieron abandono del palco el gobernador, los comandantes de la Octava Brigada de Montaña y de la Cuarta Brigada Aérea, ministros, otros funcionarios civiles y militares, familiares de éstos e integrantes del Cuerpo Consular.

También se desconcentró el público, que testimonió su apoyo a las fuerzas militares y de seguridad.

Una toma fotográfica que no sólo es oportuna, sino que también es un símbolo del festejo patrio de ayer.

Homilía de Maresma: "Hay que sembrar de nuevo la buena semilla"

En la homilía que el arzobispo de Mendoza, monseñor Olimpo Santiago Maresma, pronunció en el transcurso del solemne tedéum celebrado en la basílica de San Francisco, expresó entre otros conceptos, los siguientes:

"Hoy es el Día de la Patria, día de fiesta, pero que también debe ser de reflexión, de meditación. Especialmente para nosotros, los cristianos, debe ser día de reflexión y de oración. Aquellos que en San Miguel de Tucumán se atrevieron y proclamaron la Independencia Nacional, también comenzaron invocando y suplicando al Altísimo que rige los destinos de esta Nación.

"Como creyentes —dijo después— le damos su lugar a Dios, dándolo a la oración. El es fuente de luz, fortaleza y amor. El es fuente de toda razón y justicia, en consecuencia, no lo podemos omitir. Dios nos habla cuando callamos en su presencia. Y esta meditación cristiana, comienza con el recogimiento en éste, el Día de la Patria".

"Los que tuvieron el gesto e hicieron posible la gesta de la independencia, nos legaron una Patria, una heredad a cuidar, una heredad de la que somos responsables ante Dios y ante las generaciones que vendrán. Y aquellos patriotas sembraron grandeza, desinterés, abnegación, justicia, porvenir venturoso, digno y próspero.

"Y mientras dormíamos o estábamos en otras pequeñeces vino el maligno y sembró falsas ideologías, engañosos espejismos y hasta el odio fraticida. El materialismo de cualquier color o ubicación social, contaminó las mentes y pervirtió los corazones. Y no faltaron falsos profetas recubiertos con piel de Evangelio que se complicaron con sus diversas versiones".

Agregó seguidamente: "Nos hemos despertado con el fragor de ciegas explosiones, de crueles atentados, secuestros y desapariciones, de matanzas sanguinarias. Una orgía de odio y desprecio soberano para el hombre, su dignidad y sus derechos".

"En el Reino de Dios se puede esperar el fin: hay tiempo. En el reino de los hombres hay que arrancar, con sumo cuidado para que no ocurra como en la parábola bíblica, que al arrancar la cizaña no arranquemos también el trigo. Hay que sembrar de nuevo la buena semilla. Esto es también tarea nuestra, de construir el país. Recordemos en este Día de la Patria algo que tuvieron presente los congresales de Tucumán: edifiquemos, construyamos, sigamos construyendo la Patria con Dios en este día, para que todos podamos servir aquellos ideales de paz y trabajo".

Autoridades provinciales durante el oficio religioso.

Un solemne tedéum se ofició en San Francisco

A las 10 dio comienzo en la basílica de San Francisco un solemne tedéum, que congregó a autoridades militares, civiles y eclesiásticas, así como gran cantidad de fieles que colmó la capacidad del templo.

La comitiva oficial arribó frente al atrio de la iglesia, encabezada por el gobernador de la Provincia, brigadier mayor (RE) Jorge Sixto Fernández, a quien acompañaban el comandante de la Octava Brigada de Infantería de Montaña, general de brigada Jorge Alberto Maradona, y el jefe de la Cuarta Brigada Aérea, brigadier José Carlos González Castro, quienes fueron recibidos por el arzobispo de Mendoza, monseñor Olimpo Santiago Maresma y el guardián de San Francisco, fray Luis Gudiño, en cuya compañía se trasladaron al interior del templo.

Tanto el gobernador como los jefes de Ejército y Aeronáutica, lucían uniformes de gala con la banda con los colores patrios que les cruzaba el pecho.

Además de las autoridades mencionadas, se hallaban presentes en sus respectivos reclinatorios, los ministros de Gobierno, comodoro Teófilo Ramírez Dolan; de Hacienda, comodoro (R) Pedro Patricio Ferrero; de Economía, ingeniero agrónomo Félix Carlos La Red; Bienestar Social, coronel (RE) Carlos Saborido Soller; de Cultura y Educación, coronel Juan Esteban Echazú, y de Obras y Servicios Públicos, coronel Carlos Benito Pajariño; presidente de la Suprema Corte de Justicia doctor Juan Antonio Del Peral e integrantes del alto tribunal; titular de la Cámara Federal de Apelaciones, doctor Julio Soler Miralles; decano del Cuerpo Consular de Mendoza, doctor Horacio J. Do... de la Armada Nacional en la Provincia, capitán de fragata (R) Juan A. Zalazar; subsecretarios, directores de reparticiones descentralizadas y autárquicas, numerosas damas y feligreses.

Una vez ubicadas las autoridades en sus reclinatorios, se inició el oficio religioso, que estuvo a cargo del arzobispo de Mendoza, monseñor Olimpo Santiago Maresma, secundado por los vicarios general y episcopal, monseñor Rafael Rey y José Andrés Manzano, respectivamente.

A un costado del altar mayor, estaba la imagen de la Virgen del Carmen de Cuyo rodeada de las banderas de la Argentina, Chile y Perú, países a los que dio libertad el Ejército de los Andes.

El gobernador y los comandantes de la Octava Brigada de Montaña y de la Cuarta Brigada de Aérea, ocuparon sendos reclinatorios individuales, ubicados adelante de los demás funcionarios e invitados especiales.

Monseñor Rey dio comienzo al tedéum, diciendo: "Hermanos, nos hemos reunido para conmemorar un nuevo aniversario de la Declaración de la Independencia Nacional. Celebramos el inicio de una independencia que desde entonces se constituyó en tarea y responsabilidad encomendada a los argentinos de todos los tiempos. Unidos en la oración —afirmó— demos gracias al Señor por aquella Declaración del 9 de Julio de 1816 y roguemos para que los argentinos de hoy enfrentemos con valor esta difícil hora de la Patria".

A continuación, monseñor Maresma comenzó el oficio religioso, pronunciando luego una homilía, que transcribimos por separado. En el transcurso del solemne tedéum, el Coro de Niños Cantores de la Universi...

Concluído el oficio, el arzobispo impartió la bendición a autoridades y fieles presentes, tras lo cual se dirigió al interior de la sacristía donde después de despojarse de las prendas litúrgicas, retornó y acompañó al Gobernador y demás miembros de su comitiva hasta el atrio de la basílica, donde abordaron los automóviles oficiales que los trasladaron hasta la avenida Emilio Civit, donde tuvo lugar minutos después el desfile militar.

Al retirarse las autoridades, los presentes les testimoniaron su simpatía mediante sostenidos aplausos.

El festejo en la Jefatura de Policía

Se festejó el 160º aniversario de la Declaración de la Independencia Nacional en la Policía de Mendoza. El acto se cumplió ayer, a las 8.30, en el edificio de la jefatura del organismo de seguridad provincial y contó con la presencia del titular de la repartición, vicecomodoro Julio César Santuccione; del subjefe, comisario general Jorge Nicolás Calderón; de integrantes del comando superior policial, oficiales superiores, oficiales, suboficiales y agentes de las distintas dependencias de la Unidad Regional Primera, Palacio Policía y Jefatura.

Tras el izamiento de la bandera, acto que estuvo a cargo del vicecomodoro Santuccione y del comisario general Calderón, se entonaron las estrofas del Himno Nacional, ejecutado por la Banda de la repartición.

Posteriormente habló el comisario mayor Tristán Albano Barraza Martínez, quien refirió al significado histórico de la fecha.

El brigadier mayor (R) Jorge Sixto Fernández durante el almuerzo servido en el Instituto Agrario "9 de Julio".

El Gobernador almorzó ayer en el Instituto "9 de Julio"

...gobernador de la Provin... ...articipó ayer del almuerzo ...to en el Instituto Agrario ... Julio", dependiente de la ...ción del Menor del Minis... ...de Bienestar Social. El ...dier mayor (R.) Jorge ... Fernández arribó al es... ...miento en compañía del ...tro de Hacienda, comodo... ...) Pedro Patricio Ferrero; ...esor de la Gobernación, ... Ricardo Melchor y del ...te coronel Alberto Irusta, ...entrada del Instituto, el ...ador y sus acompañan... ...ron recibidos por el sub... ...ro de Promoción ... Murias; por el titular de la Dirección del Menor, mayor (R.) Raúl Alfredo Ahumada y por el director del Instituto, señor Antonio Di Césare.

Finalizado el almuerzo, que se realizó en las canchas de básquetbol del Hogar y al que asistieron los jóvenes internados, el mayor Ahumada agradeció la presencia del gobernador y demás autoridades y les adelantó a los internados que el gobierno les obsequiaba juegos de entretenimiento, tal como se lo habían solicitado al ...bló el gobernador, que manifestó su satisfacción por encontrarse en el Instituto Agrario y agregó que se llevaba una gran alegría al ver el notorio cambio que se había producido en un mes, fecha en que realizó su última visita.

Cuando se hizo entrega de los entretenimientos, consistentes en pelotas de fútbol, juegos de ajedrez y otros elementos, uno de los internados se acercó al brigadier mayor (R.) Fernández y le agradeció la donación, manifestando que eso los

Repónese el arbolado de la ciudad

La Municipalidad de la Capital, por intermedio de la Dirección de Paseos Públicos, ha iniciado la plantación de forestales, cuya primera etapa consiste en la reposición del arbolado en los sectores donde se han erradicado ejemplares secos o que ya han cumplido su ciclo vegetativo y donde se ha efectuado la poda anual.

Estos sectores comprenden las calles Coronel Díaz, Pescadores y San Martín al sur. Las especies por implantar son, especialmente, moreras de pie masculino (comúnmente llamadas híbridas), paraísos y fresnos europeos.

Por otra parte, la comuna recomendó al vecindario no plantar árboles en las veredas por su cuenta. Para hacerlo deben contar con el correspondiente asesoramiento de la Dirección de Paseos Públicos, de calle José María Godoy 417, Las Heras. La recomendación

Los festejos patrios en los departamentos

Con entusiasmo, masiva concurrencia a los actos y renovado sentimiento patrio, fue celebrado en esta capital y los departamentos el aniversario de nuestra Independencia. Los actos centrales estuvieron organizados por las respectivas comunas, y asimismo se desarrollaron festejos en numerosas entidades, asociadas así al júbilo por la efemérides patria.

Empleados y obreros de la Comuna reunidos en la explanada municipal.

En la Capital

Con la asistencia de las autoridades comunales y la totalidad de empleados y obreros se realizó ayer a las 9 un sencillo acto en la explanada del edificio de la Municipalidad de la Capital, para conmemorar el 160º aniversario de la declaración de la Independencia

Minutos antes el intendente, coronel (R) Héctor Guillermo Molina se hizo presente en la plaza San Martín donde procedió, junto con el ministro de Gobierno, comodoro Teófilo Ramírez Dolan, a izar la enseña patria.

De inmediato el coronel Molina regresó a la Municipalidad, donde fue recibido por el secretario de Obras Públicas e Higiene e interino de Hacienda, arquitecto Mario Day Arenas, las demás autoridades comunales, empleados y obreros.

Funcionarios y servidores municipales se congregaron frente al mástil existente en el costado norte de la explanada, donde dos obreros procedieron a izar la bandera mientras se escuchaba la Oración a la Bandera.

Concluida esta parte de la ceremonia, pronunció una alocución el coronel Molina quien exaltó la magna fecha y rindió homenaje a la bandera nacional. Su improvisación, fue rubricada con un cerrado aplauso de más de un millar de servidores municipales.

Por último el titular de la Comuna invitó a todos a participar del chocolate que fue servido en las respectivas oficinas.

En Las Heras

LAS HERAS. — Con profunda unción patriótica se conmemoró el 160º aniversario de la Declaración de la Independencia. Desde hace algunos años, el pueblo lasherino no se volcaba en forma masiva como lo hizo en esta oportunidad.

En el salón de actos culturales de la Comuna, el intendente municipal, vicecomodoro (RE) José María Pellegrini, dirigió la palabra a todo el personal municipal que colmó la capacidad del recinto. Luego de historiar el acontecer del 9 de Julio de 1816, expresó: "Es mi deseo que desde hoy en más, todos unidos en franca armonía, plena responsabilidad y con la mirada puesta en Dios, cumplamos con el objetivo trazado para hacer que nuestra querida patria, logre su pleno destino de grandeza en paz, justicia y libertad". Improvisando luego, saludó al personal, reveló su satisfacción "por haber comprobado —dijo— el espíritu de colaboración en una entrega permanente, en aras del progreso departamental", y manifestó también que llegaba a la función pública con la misión de trabajar en bien del país y en forma especial de Las Heras.

Actos en la plaza

Una muchedumbre que colmó el paseo público y calles adyacentes participó de los actos cumplidos. Delegaciones de todas las escuelas, representantes de entidades de bien público, daban digno marco a la celebración. El intendente Pellegrini, acompañado del comisario de la seccional 16ª, señor Anselmo Luis Palacios, y del presidente del Rotary Club Las Heras, señor Oreste Scagliotti, procedió a izar la bandera en el mástil mayor, mientras el coro municipal entonaba la marcha "Aurora"; luego se ejecutó el Himno Nacional. Acto seguido el director de la escuela técnica Nº 1 de Las Heras, profesor Miguel Marco Berguera se refirió a la fecha que se conmemoraba y posteriormente el cura párroco de San Miguel Arcángel, padre Oscar Moreno, ofició una misa de campaña. En el panegírico, exhortó a la feligresía para que rememorando a los prohombres de Tucumán, pensara en la patria primero, para que se desterrara del suelo argentino la lucha fratricida, si en verdad se quiere vivir en amor a Cristo y la familia.

Terminada la ceremonia religiosa, las autoridades tomaron ubicación en el palco oficial; a las ya mencionadas se agregó la presencia del mayor José D. Marcantoni en representación del jefe de la IV Brigada Aérea; el secretario de Hacienda y Administración, A. Aguirre Marcó; secretario de Obras Públicas y Privadas, señor Augusto Gaston Fontana; presidente de la Cámara de Comerciantes, Industriales, Profesionales y Agropecuarios de Las Heras (CIPA), señor Angel Chila; vicepresidente del Club Social Las Heras, señor Benito Parés; en representación del Rotary Club Las Heras Este, los señores Juan Raúl Troncoso, secretario y Francisco Pérez Fernández coordinador, y presidente del Consejo de Entidades Vecinales de Las Heras señor Mauricio Díaz.

Inició el desfile escolar la escuela "Juan Gregorio de Las Heras", siguiéndole en el orden de desfile "Mariano Necochea", "Ricardo Baez", "Coronel Manuel J. Olascoaga", "República Oriental del Uruguay", "Sargento Cabral", "Manuel Félix Origone", "Instituto San Miguel", "Patricios", escuela secundaria de comercio "Molinero Tejeda"; FNET Nº 1 Las Heras, escuela Técnica de Aeronáutica y finalmente el Cuerpo de Exploradores Nº 16 "Virgen de Lourdes".

Centro de Salud Nº 17

El 160º aniversario de la Independencia fue conmemorado en el Centro de Salud Nº 17 con una reunión en la que intervinieron el personal de profesionales, administrativos, de enfermería y de servicio. En la oportunidad el director del establecimiento doctor Domingo Fúrfuri Polimeni, luego de referirse a las alternativas del 9 de Julio de 1816 y su gravitación posterior en el quehacer nacional, finalizó sus palabras exhortando al personal, sin distinción de jerarquías para que en estrecha colaboración con las autoridades de gobierno se prodigue generosamente para recuperar la salud del pueblo, "verdadero hacedor de la grandeza de la patria".

Izamiento de la bandera en la plaza 9 de Julio.

En La Paz

LA PAZ.— En una jornada de intenso frío se recordó la fiesta patria con fervor y entusiasmo, ante la presencia de autoridades locales, delegaciones escolares y público que asistió a los actos en esta villa.

A las 10.30 fue izada la enseña patria en la plaza por el intendente municipal, señor Antonio Raed, acompañado por el comisario departamental, señor Luis Ahumada y el ex comisionado militar suboficial mayor Ramón Antonio Argüello, tras lo cual fue entonada la Canción patria, ejecutada por el coro de la Escuela "Primera Junta".

Luego fue colocada ante el monumento al Gral. San Martín una ofrenda floral en nombre de la Municipalidad y el pueblo de La Paz.

El docente Esteban Cecilio Paredes se refirió a la fecha señalando entre otros conceptos que "pueblos como los nuestros de Mayo y Julio, produjeron héroes y próceres porque eran pueblos que querían ser libres; en cambio cuando la egolatría, la demagogia y la venalidad conducen, los pueblos son empujados hacia la esclavitud de la sensualidad y la irresponsabilidad".

Una alumna secundaria recitó una poesía alusiva a la fecha y concluyó el acto en este lugar con una marcha coral interpretada por alumnos de la Escuela "Primera Junta".

La comitiva se trasladó hasta la iglesia parroquial San José, donde el cura párroco reverendo Ramón Adán Cardeira, rezó una misa de acción de gracias y un responso por los muertos por la patria.

Terminado el oficio religioso, las autoridades y delegaciones escolares se trasladaron hasta el Barrio Jardín Suboficiales. Allí se desarrolló un acto en la plaza, donde fue inaugurado un mástil e izada una bandera donada por el Círculo de Sub-Oficiales de Aeronáutica.

Por la tarde, en la Plaza 9 de Julio se efectuó un concurso de preguntas y respuestas del que participaron numerosos jóvenes, mientras comisiones de damas realizaban una feria de platos.

En el Estadio Municipal se realizó un campeonato relámpago de fútbol, con la participación de varios clubes visitantes.

Por la noche, desde las 21, en el salón comunitario se llevó a cabo la anunciada peña folklórica, en la que intervinieron destacados conjuntos musicales y del Ballet Municipal.

Tributos de riego se abonan sin recargos

El Departamento General de Irrigación resolvió prorrogar hasta el 14 de este mes el pago de los tributos de riego correspondientes al ejercicio 1976, en una sola anualidad sin bonificación ni recargo. Con relación al pago con facilidades, se informó que en la misma fecha vence el plazo para el pago de la primera cuota con el 15% de recargo. Vencido ese término, el regante no podrá acogerse a las facilidades establecidas para este ejercicio.

Parte de la multitud que se congregó para presenciar los ejercicios.

Simulacro de combate se realizó en el Hipódromo

Una multitud que cubrió totalmente las instalaciones del Hipódromo Mendoza presenció un simulacro de combate que realizaron efectivos terrestres de la Octava Brigada de Infantería de Montaña y aéreos de la IV Brigada con asiento en El Plumerillo. También participaron aviones y soldados de una brigada de paracaidistas de la Guarnición Militar Córdoba.

Asistieron el gobernador de la Provincia, brigadier mayor (RE) Jorge Sixto Fernández; el comandante de la VIII Brigada de Infantería de Montaña, general Jorge Alberto Maradona; el jefe de la IV Brigada Aérea, brigadier José González Castro; los ministros de Gobierno y de Asistencia Social, comodoro Teófilo Ramírez y coronel (RE) Carlos Saborido Solier, respectivamente; los asesores de la Gobernación, teniente coronel Mario Alberto Irusta y señor Ricardo Melchor; otras autoridades y jefes y oficiales de la Guarnición Mendoza.

En la primera parte del espectáculo, miembros de la Sección Canes de la Policía realizaron una exhibición con los perros ovejeros alemanes que utiliza la repartición. Con absoluta obediencia a las órdenes impartidas por sus instructores y la rúbrica del caluroso aplauso del público y las expresiones admirativas de los niños, los animales efectuaron una serie de pruebas consistentes en saltos variados, con vallas y a través de obstáculos y aros a los que se había prendido fuego. Posteriormente, se ofreció una demostración de "cacheo", seguida de la detención de un "sospechoso", que fue realizada con precisión y limpieza. Acto seguido, uno de los perros recogió una granada, la retiró del lugar de peligro y la desactivó, cumpliendo diligentemente las directivas de su adiestrador.

Simulacro

En el simulacro de combate que se desarrolló en el sector del hipódromo circundado por la pista de carreras intervinieron efectivos de la VIII Brigada y aviones Douglas y Moranne Saulnier de la IV Brigada Aérea.

El operativo comenzó con vuelos rasantes y descargas de bombas efectuadas por los aparatos a reacción sobre el sector norte del campo, en donde se hallaban atrincheradas las fuerzas que defendían la posición que debía ser tomada. Las tropas atacantes, apostadas en el costado sur, contaban con morteros, ametralladoras y fusiles automáticos. Inmediatamente después del bombardeo aéreo, los efectivos procedentes del sur iniciaron un lento avance apoyado con disparos de morteros y nutrido fuego de ametralladoras. Paulatinamente fueron cubriendo el campo a pesar de las "bajas" que sufrían. Finalmente, lograron colocarse en línea de ataque frontal a unos 40 metros de los defensores, y desde allí desataron la ofensiva final, que culminó con una carga a la bayoneta.

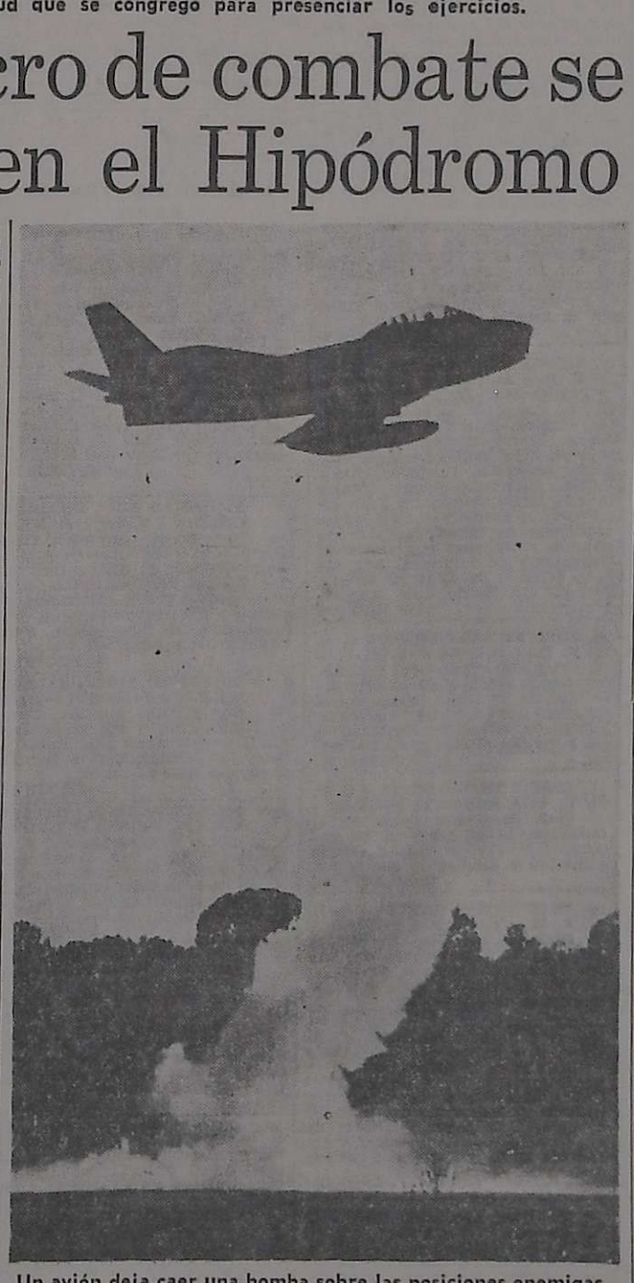

Un avión deja caer una bomba sobre las posiciones enemigas.

Paracaidistas

Finalizado el simulacro, paracaidistas de la Guarnición Militar Córdoba realizaron una exhibición de saltos desde baja altura, con equipo completo de combate. En sucesivas pasadas de las máquinas de transporte, los paracaidistas se lanzaron sobre el campo de operaciones y maniobraron con eficacia para caer en el centro del sector. El denso público que ocupaba las tribunas y aún parte de la pista, y que en su afán de no perder detalle del espectáculo, causó algunos trastornos a los encargados de cuidar el orden, premió con sostenidos aplausos la destreza demostrada por los soldados del regimiento aerotransportado.

Por último, todas las fuerzas que tomaron parte en el ejercicio desfilaron, precedidas por bandera y banda, ante el palco oficial.

Soldados de la fuerza atacante avanzan hacia el objetivo.

Pronuncia un discurso el intendente, coronel (RE) Edgardo Lorca.

En San Rafael

SAN RAFAEL.— Plena acogida tuvieron en el medio los actos celebratorios del 160º aniversario de la Independencia de nuestra patria, que organizó la Municipalidad, y que fueron presididos por la Subsecretaria de Educación, señora Rosa Alicia Ríos de Luquez, quien asistió en representación del ministro de Educación de la provincia, coronel Juan Esteban Echazú.

Los actos centrales se cumplieron en plaza San Martín, donde se había congregado un elevado número de público, pese a la baja temperatura reinante de 4 grados bajo cero, pero con un sol radiante, que mitigaba la cruda temperatura. Asistieron el intendente municipal, coronel (RE) Edgardo Lorca; el delegado de la Suprema Corte de Justicia, doctor Ricardo Agrimán; el juez federal, doctor Jorge A. Cesped; el ex comisionado militar, capitán Luis Alberto Sthuldreher, a cargo ahora de la Subárea Operación Militar 3315; del mayor Luis Rizo Avellaneda, jefe del Servicio de Inteligencia Militar 144; el juez de Instrucción, doctor Carlos Bernardo de Quiróz; el jefe de la Unidad Regional II de Policía, comisario general Reynaldo Spinelli; el director de Bodegas y Viñedos Giol, señor Waldino Chimeno; los cónsules de Chile, Pedro Mubzio, de Italia, Aurelio Stradella y de España, Emilio Busto.

Las ceremonias para conmemorar la gloriosa gesta de nuestra Independencia, dieron comienzo con el izamiento del Pabellón Nacional, en plaza San Martín, frente al Palacio Comunal. Lo hicieron la señora Ríos de Luquez, el intendente municipal, coronel (RE) Edgardo Lorca, y el ex-comisionado militar, capitán Stuhldreher en tanto que la banda de música de la Unidad Regional II de Policía, ejecutó la marcha Aurora. Rodeando el mástil, habían tomado ubicación las autoridades, abanderados y una formación de efectivos de la Subárea Operacional 3315.

Posteriormente las autoridades se trasladaron hasta la iglesia catedral, San Rafael Arcángel, donde el vicario capitular de la Diócesis, monseñor Ernesto de Miguel ofició el solemne Tedeum.

Tras el oficio religioso, las autoridades y público retornaron a plaza San Martín, ubicándose en la rotonda que se encuentra en el centro del paseo, mientras que las banderas de ceremonias formaron un semicírculo frente al monumento a San Martín. Allí la banda de música de la Unidad Regional II, ejecutó el Himno Nacional que fue corado con unción patriótica por la numerosa concurrencia. Posteriormente, la señora Ríos de Luquez, el intendente, coronel (R. E.) Lorca, el delegado de la Suprema Corte y el juez federal, doctores Ricardo Angrimán y Jorge A. Césped, respectivamente, depositaron una ofrenda floral en nombre de la Municipalidad y del pueblo de San Rafael, junto al monumento que perpetúa la memoria del general José de San Martín ceremonia que fue sostenidamente aplaudida. Momentos después y en ocasión que el Intendente Municipal usaba de la palabra para referirse a la fecha patria, una escuadrilla de aviones del Aero Club San Rafael, hizo varias pasadas rasantes sobre plaza San Martín, portando banderas argentinas.

Abanderados forman ante el monumento al Libertador.

El intendente municipal, coronel (RE) Edgardo Lorca pronunció un discurso para referirse a la fecha patria.

Tras varios conceptos referidos a los episodios de julio de 1816, señaló: "En este presente que nuestra patria marcha ya con esperanzas y objetividades en pos de sus grandes metas que le permitirán asumir su importante misión en la América y el mundo, sepamos mirar y orientarnos en el cañonazo de la historia, para de allí tomar sus grandes lecciones". Luego dirigiéndose a la juventud, señaló: "De vosotros es el tiempo y el milagro; seguid adelante con la llama de la argentinidad en alto. La nación confía en vosotros y espera. La mañana fecha del 9 de julio está presente y es porvenir. ¡Viva la patria!", concluyó, a la vez que la concurrencia toda, respondió a su exclamación.

Acto escolar

Organizado por el Colegio Nacional "Manuel Ignacio Molina", se realizó un acto en el teatro de la escuela "Rodolfo Iselín", al que asistieron todas las autoridades. Pronunció un discurso alusivo la profesora Marta L. de Herrera; los alumnos ofrecieron varios números y finalmente se procedió a la entrega de premios del concurso "Islas Malvinas, Antártida Argentina e Islas del Atlántico Sur".

Minutos después del mediodía, por Radio Municipal, el vicepresidente primero del Instituto Cuyano de Cultura americana, profesor Luis Mur, ofreció una disertación en que se refirió a la celebración de la fecha patria.

Desfile de efectivos militares durante los actos

En Rivadavia

RIVADAVIA.— En la Escuela Nacional Nº 90, "Bautista Gargantini", del distrito Los Campamentos, se efectuaron los actos centrales preparados por la Comuna y el establecimiento educacional para celebrar el 160º aniversario de la Independencia Nacional.

A las 10.30, se concentraron en el patio del colegio las autoridades, delegaciones escolares y público. Se hallaban presentes el intendente municipal, señor Naser Manzur; juez de Paz Letrado de Rivadavia, Dr. Carlos Oscar Andrade; jefe de la Unidad Regional III de Policía, comisario general Mariano Rufino Munives; teniente Rafael Canale, del Regimiento II de Infantería de Montaña "General Las Heras"; comisario de la Seccional 13ª de Policía, Gonzalez Carmona; supervisor escolar del Consejo Nacional de Educación Técnica, señor Francisco Orlando Jaliff; capellán de Policía R.P. Heriberto Ferreyra; directivos de establecimientos secundarios, técnicos y primarios del departamento con delegaciones escolares y numeroso público.

Se abrió el acto con el izamiento de la Bandera, que estuvo a cargo de las autoridades, acompañado con la canción "Aurora" que interpretó la banda de música de la Municipalidad de Rivadavia.

A continuación se entonaron las estrofas del Himno Nacional y para referirse a la celebración dirigió la palabra el supervisor escolar, señor Francisco Orlando Jaliff.

Los alumnos del establecimiento educacional hicieron escuchar, luego, las marchas a San Martín y a las islas Malvinas.

Seguidamente, los estudiantes presentaron números artísticos alusivos y el conjunto de danzas del Centro de Exalumnos de la escuela, dirigido por el profesor Angel Giménez, desarrolló un espectáculo folklórico.

A lo largo de la calle Florida, principal arteria del distrito se realizó un desfile de delega-

(Pasa a la Pág. 7, Col. 8ª)

Acto en La Colina

La Independencia fue conmemorada en este establecimiento con un sencillo acto presidido por el director de Bodegas y Viñedos Giol, señor Waldino Chimeno y el director del establecimiento "La Colina" ingeniero Claudio López Carpini, asistiendo la totalidad del personal que cumple funciones en la mencionada fábrica, como asimismo de la delegación Giol en San Rafael.

Se procedió al izamiento de la bandera, luego fue entonado el Himno Nacional y culminó con unas palabras a cargo del señor Chimeno, en que se refirió a la celebración de la fecha patria.

Desde Buenos Aires al mejor precio de fábrica
RECIBA los nuevos hilados
Bucle/Astrakalina/Chenil
matizados-degradeé y tricolor
GARU TEXTIL S.A.
Sarmiento 267 - (1650) San Martín - Buenos Aires
Ruego se me envíe sin ningún tipo de compromiso de mi parte muestrario completo para tejer como así también las informaciones del sistema de compra.
NOMBRE Y APELLIDO
CALLE Nº
CIUDAD PROVINCIA

LORETI y CIA.
TRADICIONAL DISTINCION Y ECONOMIA EN SERVICIOS FUNEBRES
SAN MARTIN 571 - Tel. 292219 - MENDOZA
DEPOSITO: ALBERDI 330 - Tel. 214407

AVISOS FUNEBRES

SEPELIOS

✝ **JOSE GRANADOS**
Q. E. P. D.
Falleció el 9-VII-76.
C.A.S.R. y B.P.

Sus hijos: Teresa, Mercedes, Francisco, José Manuel, Gerónimo, Manuel y Eduardo Angel; hijos políticos: Diego Mateo, Antonio Salido, María del Carmen Galindo, Otelia Norma Hermoso, Josefa Hermoso, Norma Zorrilla, y María Carigole; hermanas; Agueda de López y Rosa de Ortega; hermanas políticas: Teresa Martín Vda. de Granados, Juana Ríos Vda. de Mancini, José López y Ventura Ortega, sobrinos, nietos, bisnietos y demás deudos participan su fallecimiento e invitan al sepelio hoy a las 11.30, cementerio de Capital. Casa mortuoria: Videla Castillo 2865, Ciudad. Servicio: Cochería San Miguel.
10|7|C|604|10|7

✝ **JOSE GRANADOS - Q. E. P. D. - Falleció el 9-VII-1976** - Sus nietos: Antonio Ricardo, Ana María, Susana Delia Salido; sus nietos políticos: María Norma Segura, Alberto Octavio Manzanares; sus bisnietos: Alberto Javier, David Alejandro Manzanares y María Belén Salido participan con dolor su fallecimiento e invitan al sepelio de sus restos.
10|7|C|512|10|7

✝ **JOSE GRANADOS - Q. E. P. D. - Falleció el 9-VII-1976** - Sus nietos: Ana María, Antonito, Pepe, José Manuel, Diego, Ana Mirta, Susana, Ana Norma, Ana Estela, Manuel Eduardo, José, Eduardo, Pancho, José Luis, Graciela, Ely, Mauricio, Cristina, María Gloria, Gabriel, Gustavo, Paquito, Miguel Angel; nietos políticos: Alberto Manzanares, Norma Segura, Oscar Vargas y Carmen Quiroga; bisnietos: Alberito, Marifi, María Belén y Dieguito participan con dolor su fallecimiento e invitan al sepelio de sus restos.
10|7|C|512|10|7

✝ **JOSE GRANADOS - Q. E. P. D. - Falleció el 9-VII-1976** - Su hermana: Rosa; sobrinos: Rosario F., Luis O., Rosa E., Pedro A., sobrinos políticos: Horacio E. Bustos, Roberto T. Asagado, Hortensia González de Matilla y Susana Reynoso de Matilla y sobrinos nietos participan su fallecimiento e invitan al sepelio de sus restos.
10|7|C|538|10|7

✝ **JOSE GRANADOS. - Q. E. P. D. - Falleció el 9-VII-76.** C.A.S.R. y B.P. - Su desconsolada hermana: Agueda Granado de López, su hermano político: José López, sus sobrinos: Fernando, Agustín, Francisca, Teresa, Amalia, Elvira, Candelaria, sobrinos políticos: Aurelio Rizzo, Vicente Provinzano, Esteban Wrigton, Alfredo Giordano, y demás familiares participan con profundo dolor su fallecimiento e invitan al sepelio de sus restos.
10|7|C|590|10|7

✝ **JOSE GRANADOS - Q. E. P. D. - Falleció el 9-VII-1976** - Sus sobrinos José Pérez, Mercedes Martín de Pérez; sobrinos nietos: José Pérez y señora y Pedro Catania y señora, participan su fallecimiento e invitan al sepelio de sus restos. 10|, C|492|10|7

✝ **JOSE M. GRANADOS. - Q. E. P. D. - Falleció el 9-VII-1976.** - María Teresa M. Vda. de Granados, Juan M. Adoue y Flia., Antonio E. Serrano y Flia., y Angel M. Aguilera y Flia., participan el fallecimiento de su querido hermano político y tío e invitan al sepelio de sus restos.
10|7|C|605|10|7

✝ **JOSE GRANADOS - Q.E.P.D. - Falleció el 9-VII-1976.** - E. E. Vergara participa con profundo dolor el fallecimiento del titular de la firma José Granados e Hijos S. C. P. A. e invita al sepelio de sus restos.
10|7|C|487|10|7

✝ **JOSE GRANADOS - Q.E.P.D. - Falleció el 9-VII-1976.** - Manuel Mateo Hermoso y Flia., participan el fallecimiento de su querido amigo Pepe e invitan al sepelio de sus restos.
10|7|C|477|10|7

✝ **JOSE GRANADOS - Q. E. P. D. - Falleció el 9-VII-1976** - Estación de servicio "Santa Angela" participa el fallecimiento de su socio y amigo e invita al sepelio de sus restos.
10|7|C|539|10|7

✝ **JOSE GRANADOS - Q. E. P. D. - Falleció el 9-VII-1976** - El consejo directivo de la Federación Mendocina de Tenis participa el fallecimiento del tío de su digno presidente don Manuel Mateo Granados, e invita al sepelio de sus restos.
10|7|C|513|10|7

✝ **JOSE GRANADOS - Q. E. P. D. - Falleció el 9-VII-1976** - Cecilia Urquiza Vda. de Segura participa con profundo dolor el fallecimiento del padre de su consuegra Mercedes Granados de Salido e invita al sepelio de sus restos.
10|7|C|512|10|7

✝ **JOSE GRANADOS - Q. E. P. D. - Falleció el 9-VII-1976** - Los vecinos de calle Gobernador González: Labarbera, Parenguela, Benaiges, Morales, Suarez, Estivell, Fernández, Jara, Ramón Sgro, Plá, Mendoza, Buttitta, Molina, Benaiges y Pérez, participan con pesar el fallecimiento del señor padre de su apreciada vecina señora Mercedes de Salido y ruegan una oración a su memoria.
10|7|C|527|10|7

✝ **JOSE GRANADOS. - Q. E. P. D. - Falleció el 9-VII-76.** C.A.S.R. y B.P. - Manuel Mateo, Isabel González; Francisco Mateos, Delia Torres, Francisco Gómez, María Mateos, Pedro García, Teresa Mateos, Ricardo Miranda, Elisa Mateos, y sus respectivos hijos participan con profundo dolor el fallecimiento de su querido tío Pepe e invitan al sepelio de sus restos.
10|7|F|80884|10|7

✝ **JOSE GRANADOS. - Q. E. P. D. - Falleció el 9-VII-76.** C.A.S.R. y B.P. - Manuel O. Aragapane y flia., participan con profundo pesar su fallecimiento e invitan al sepelio de sus restos.
10|7|C|580|10|7

✝ **JOSE GRANADOS. - Q. E. P. D. - Falleció el 9-VII-76.** C.A.S.R. y B.P. - Doctor Francisco Milone y señora, Salvador Milone y señora, participan con profundo dolor el fallecimiento del padre de sus dilectos amigos, Granados, e invitan al sepelio de sus restos.
10|7|C|574|10|7

✝ **JOSE GRANADOS. - Q. E. P. D. - Falleció el 9-VII-76.** C.A.S.R. y B.P. - Teresa N. Vda. de Calvo, Bruno Melacci y flia., Cayetano Calvo y flia., participan con profundo dolor e invitan al sepelio de su sres tos.
10|7|C|572|10|7

✝ **JOSE GRANADOS. - Q. E. P. D. - Falleció el 9-VII-76.** C.A.S.R. y B.P. - Angela G. Bogas, hijos, hijos políticos y nietos participan con profundo dolor su fallecimiento e invitan a acompañar sus restos.
10|7|C|591|10|7

✝ **JOSE GRANADOS. - Q. E. P. D. - Falleció el 9-VII-76.** C.A.S.R. y B.P. - Elodia H. Carrilla y flia., participan su fallecimiento e invitan al sepelio de sus restos.
10|7|C|585|10|7

✝ **JOSE GRANADOS. - Q. E. P. D. - Falleció el 9-VII-76.** C.A.S.R. y B.P. - Sus vecinos Renee de Noville, Antonio Grando y flia., Ernesto Cinel y señora, participan con profundo dolor su fallecimiento e invitan al sepelio de sus restos.
10|7|C|583|10|7

✝ **JOSE M. GRANADOS. - Q. E. P. D. - Falleció el 9-VII-1976.** - Manuel y Armando Sevilla participan su fallecimiento e invitan al sepelio de sus restos.
10|7|C|610|10|7

✝ **JOSE M. GRANADOS. - Q. E. P. D. - Falleció el 9-VII-1976.** - Enrique Reig, Zambrana y familia y Francisco A Reig y familia participan con profundo dolor su fallecimiento e invitan al sepelio de sus restos.
10|7|C|609|10|7

✝ **JOSE M. GRANADOS. - Q. E. P. D. - Falleció el 9-VII-1976.** - Personal de José Granados e hijos participa con profundo dolor su fallecimiento e invita al sepelio de sus restos.
10|7|C|606|10|7

✝
MARIA ANTONIA LOPEZ
Q. E. P. D.
Falleció el 9-VII-1976
C. A. S. R. y B. P.

Sus desconsolados hermanos: José, María Consuelo y María Filomena López, tíos, primos y demás deudos participan su fallecimiento e invitan al sepelio que se efectuará hoy a las 16 en el cementerio de Godoy Cruz. Casa mortuoria: Beltrán 1928, Godoy Cruz. Servicio Casa Flores.
10|7|C|601|10|7

✝ **ANTONIA LOPEZ - Q. E. P. D. Falleció el 9-VII-1976** - Carlos Aranda y familia participan con profundo dolor el fallecimiento de su gran amiga, e invitan al sepelio de sus restos.
10|7|C|509|10|7

✝ **MARIA ANTONIA LOPEZ - Q. E.P.D. - Falleció el 9-VII-76** - Montalto Hermanos, Daniel Sevillano y familia, participan su fallecimiento con profundo pesar.
10|7|C|495|10|7

✝
SERAFIN SALVATIERRA
Q. E. P. D.
Falleció el 9-VII-1976
C. A. S. R. y B. P.

Su esposa Mercedes Olavarría de Salvatierra; hijos Argentina Haydée, Blanca Edith, Irma Ester, Sara Mercedes y Serafín; hijos políticos Oscar Silva, Norberto Faure, Alfredo Castronovo y Mercedes Regina Meglioli; hermanos, hermanos políticos, sobrinos, nietos y demás deudos participan su fallecimiento e invitan al sepelio hoy a las 17 en el cementerio de Godoy Cruz. Casa mortuoria: Juan José Paso 753, Dorrego, Guaymallén. Servicio Cochería San Miguel.
10|7|C|604|10|7

✝ **SERAFIN SALVATIERRA - Q. E.P.D. - Falleció el 9-VII-76** - Director y personal de la Dirección Agropecuaria, participan con profundo pesar el fallecimiento del padre de su compañera de tareas Ing. Agr. Sara Salvatierra de Castronovo e invitan al sepelio de sus restos.
10|7|C|470|10|7

✝
ALBERTO MOCHEMBERG
Q. E. P. D.
Falleció el 9-VII-1976
C. A. S. R. y B. P.

Su esposa Carmen Gracida Salomón; hijos Alberto Adolfo y Lucía Rita; hijos políticos Graciela Maya y Mario Eduardo Montanaro; su nieta Sandra Elizabeth Montanaro; hermanos políticos, sobrinos y demás deudos participan su fallecimiento e invitan al sepelio hoy a las 18 hs. en el cementerio de Godoy Cruz. Casa mortuoria: calle Juan B. Justo 1235, Godoy Cruz. Servicio Cochería San Miguel.
10|7|C|604|10|7

✝ **ALBERTO MOCHEMBERG. - Q.E.P.D. - Falleció el 9-VII-76.** Sus hermanos políticos: María Vda. de López, Francisco, Salvador, Mario y Orlando Sinatra sus hermanas políticas: María Nélida Dori y Dora de Sinatra, sus sobrinos: Marcos y Susana de López, Marina, Miriam, Daniel y Emilia, Hugo, Nilda y José, Joaquín, Eduardo, Guillermo, Lucía, Susana y Lidia, Salvador Yacopini y señora; futuro sobrino político, Héctor Mesa, participan su fallecimiento.
10|7|C|615|10|7

✝ **ALBERTO MOCHEMBERG - Q.E.P.D. - Falleció el 9-VII-76** C.A.S.R. y B.P. - Antonio Montanaro y Flia. participan el fallecimiento del padre de su hija política Chiquita e invitan al sepelio de sus restos.
10|7|C|604|10|7

✝ **ALBERTO MOCHEMBERG - Q.E.P.D. - Falleció el 9-VII-76** Enrique C. Raffin y Rigoberto Paz y sus respectivas familias participan con profundo pesar el fallecimiento del padre político de su primo e invitan al sepelio de sus restos.
10|7|C|608|10|7

✝
JOSE OSCAR ARAYA
Q. E. P. D.
Falleció el 9-VII-1976.
C.A.S.R. y B.P.

Su esposa: Dora Enríquez; hijos: Dolly, Liliam y Cacho; hijos políticos: Mario Menghi, Enrique Adell y María Esther Mesonero; nietos: Marisa y Mario Daniel Menghi, Germán, Alejandro y Juan Pablo Adell, Andrea, Verónica, Rodrigo y María Eugenia Araya, sobrinos y demás familiares participan su fallecimiento e invitan al sepelio que se efectuará hoy a las 11 horas, en el cementerio de la Capital. Casa de duelo: México 2385, Ciudad. Sepelios Velázquez Hnos. Juan B. Justo 651, Ciudad.
10|7|C|573|10|7

✝ **JOSE OSCAR ARAYA - Q. E. P. D. - Falleció el 9 - VII - 1976. - C. A. S. R. y B. P.** - Su hermana política: Amelia Henríquez de Herrero; sus sobrinos: Ileana Herrero. Hugo Alipio Herrero y flia., Alberto Cardozo Graña y flia., Alfredo Santos y flia. y su ahijado Gerardo Alberto Herrero y flia. participan su fallecimiento e invitan al sepelio de sus restos.
10|7|C|571|10|7

✝ **JOSE OSCAR ARAYA - Q. E. P. D. - Falleció el 9 - VII - 1976. - C. A. S. R. y B. P.** - Agustín Henríquez y Sra., Ascensión Estrella, Oscar Henríquez y Sra. Neri Ortiz, Héctor Vila y Sra. Adriana Ortiz, Franklin Henríquez y sra., Virginia Rosenin, Cesar Henríquez y Sra. María González junto a sus hijos: Oscar, Alberto, Jorge, Eugenia, Liliana y Nicolás participan con pesar su fallecimiento.
10|7|C|582|10|7

✝ **JOSE OSCAR ARAYA - Q. E. P. D. - Falleció el 9 - VII - 1976. - C. A. S. R. y B. P.** - Naum Roitman, César Gómez, Bernardo Roitman y Saúl Roitman participan con profundo dolor el fallecimiento de su gran amigo e invitan a acompañar sus restos.
10|7|C|559|10|7

✝ **JOSE OSCAR ARAYA - Q. E. P. D. - Falleció el 9 - VII - 1976. - C. A. S. R. y B. P.** - El Círculo A.M.A.C. Santa Rita, Barrio Cano, participa el fallecimiento del esposo de la socia Dora Henríquez de Araya e invita al sepelio de sus restos.
10|7|C|533|10|7

✝ **JOSE OSCAR ARAYA - Q. E. P. D. - Falleció el 9 - VII - 1976. - C.A.S.R. y B.P.** - Familias de: Germano, De Baggis, Salina y Marotta, participan con profundo dolor el fallecimiento del padre de su amigo Cacho.
10|7|C|595|10|7

✝ **OSCAR ARAYA - Q.E.P.D. - Falleció el 9-VII-1976** - Heleades Alvarez Conde, Inés de Alvarez Conde, Miriam de Vera, Aníbal Vera, y Eslida Vera, participan el fallecimiento de su querido hermano y tío respectivamente e invitan al sepelio de sus restos que se efectuará hoy en el cementerio de la Capital.
10|7|C|493|10|7

✝ **JOSE OSCAR ARAYA. - Q. E. P. D. - Falleció el 9-VII-76.** - Orly Regalos participa con gran pesar el deceso de su dilecto amigo e invita al sepelio de sus restos.
10|7|C|540|10|7

✝ **JOSE OSCAR ARAYA. - Q. E. P. D. - Falleció el 9-VII-76.** - Juan K. Uetter y Sra., participan con profundo dolor el fallecimiento del padre de su amigo y colaborador Oscar Araya.
10|7|C|543|10|7

✝ **JOSE OSCAR ARAYA. - Q. E. P. D. - Falleció el 9-VII-76.** - Delia, Augusto, Hugo y Roberto Longone y sus respectivas familias, participan con gran pesar su fallecimiento e invitan al sepelio de sus restos.
10|7|C|521|10|7

✝ **JOSE OSCAR ARAYA. - Q. E. P. D. - Falleció el 9-VII-76.** - C.I.M.A. S.C.A. y sus colaboradores, participan con profundo pesar su fallecimiento e invitan a acompañar sus restos.
10|7|C|544|10|7

✝ **JOSE OSCAR ARAYA - Q. E. P. D. - Falleció el 9-VII-1976 C.A.S.R. y B.P.** - Familias de: Jorge Bianchi, Nicanor Letelier, Manuel Suárez, Alberto Gabba, Enrique F. Ianardi, Fritz Sondermann, Osvaldo Contino, Luis Baiardi, Ernesto Iturgay, Enrique Naspi y Dardo Morán, participan con profundo dolor el fallecimiento de su vecino y amigo, e invitan al velatorio y sepelio de sus restos.
10|7|F|86885|10|7

✝ **JOSE OSCAR ARAYA. - Q.E. P.D. - Falleció el 9-VII-76.** - Alcibiades F. Ortiz y su señora María Mercedes Henríquez, Néstor J. Serrano y esposa señora Mercedes Elvira Ortiz Henríquez, Enrique A. Ortiz y su señora Rosa Croce, Eduardo Estella y su señora Gladys Elena Ortiz Henríquez, Ricardo Rus y su señora María del Carmen Ortiz Henríquez, participan con profundo dolor el fallecimiento del esposo de su prima señora Dora Henríquez de Araya e invitan al sepelio de sus restos.
10|7|C|507|10|7

✝
NICOLAS DOMINGO PETTINI
Q. E. P. D.
Falleció el 8-VII-76.

Sus hijos: Pacífico Segundo, María, Adina, Margarita, Teresa, Elisa y Lucía Pettini; sus hijos políticos: Luis Maturano, Rosa Estrada, Carlos Anyeloni, Jorge Pérez, Pedro Yrrasábal, Carmelo y Raúl Murgia; sus hermanos: Rosa, Elisa y Catalina Pettini, nietos, sobrinos y demás familiares, participan con dolor su fallecimiento e invitan al sepelio de sus restos que serán inhumados hoy 11 hs. cementerio de Las Catitas. Casa de duelo Ruta 7 Las Catitas. Servicio Cochería Mendoza, Roca 17 Las Heras.
10|7|C|567|10|7

✝ **NICOLAS DOMINGO PETTINI. Q.E.P.D. - Falleció el 8-VII-76.** Elisa Petini Vda. de Fiorentini, Filomena Fiorentini de Cucchiarelli y Flia., Fernando Fiorentini y Flia., Francisco Fiorentini y Flia., Inés Fiorentini de Amico y Flia., Carlos Fiorentini y Flia., Nélida Fiorentini de Pinti y Flia. y Luisa Fiorentini de Acre y Flia., participan con gran dolor el fallecimiento de su hermano y tío e invitan a acompañar sus restos a su última morada.
10|7|C|581|10|7

✝
LUIS DESCAMPS
Q. E. P. D.
Falleció el 9-VII-76.
C. A. S. R. y B. P.

Su desconsolada esposa: María Clara Pina; su hijo: Carlos Enrique; su hija política: Mirta Elsa Contreras; su nietita: Roxana; su hermana: Angela hermanos políticos, primos, sobrinos y demás deudos, participan su fallecimiento e invitan al sepelio que se efectuará hoy a las 10 hs. en el cementerio de Capital. Casa mortuoria: San Juan 2755, Las Heras. Servicio Cochería San Miguel.
10|7|C|604|10|7

✝ **LUIS DESCAMPS. - Q.E.P.D. - Falleció el 9-VII-76. - C.A.S.R. y B.P.** - Sus hermanos políticos: Ignacio Pina, Emilio Pina, Florencio Pina, Luis Pina; sus hermanas políticas: Catalina Aportone, Irma Lucero, Juana Romero, Nélida Satur y sobrinos, participan su fallecimiento e invitan al sepelio de sus restos.
10|7|C|604|10|7

✝
JUAN CABALLERO
Q. E. P. D.
Falleció el 9-VII-76.

Su esposa: María Palermo; sus hijos: Micaela C. de Olivarez, Manuel, María Sebastiana C. de Maure, Margarita Ignacia C. de Jubel, Cayetano y Antonio; sus hijos políticos: Carlos Olivarez, Blanca Gatica de Caballero, Oscar R. Maure, Alfredo Jubel, Yolanda Ferretti de Caballero, sus nietos y demás familiares, participan con pesar su fallecimiento e invitan al sepelio de sus restos hoy a las 16 hs. cementerio de Buen Orden. Casa mortuoria Alvarez Condarco 43? San Martín. Servicio Cochería Flores de S. Flores, San Martín.
10|7|F|86991|10|7

✝ **JUAN CABALLERO. - Q.E.P.D. Falleció el 9-VII-76.** - Sus hermanos: Antonia de Palermo, Juana de García, Antonia, Salvador, Manuel, José, Domingo, Rafael, Francisco, Vicente y Orlando Caballero García, sus hermanos políticos: Angel Palermo, Evaristo García, Blanca Minet de Caballero, Olga Lucero de Caballero, Herminia Pereyra de Caballero, Mercedes Lucero de Caballero, Carolina Heredia de Caballero, Teresa E pinola de Caballero, Martha Julián de Caballero, Carlos Rodríguez, Bienvenida Gómez de Caballero, sobrinos y sobrinas políticas, participan su fallecimiento e invitan al sepelio de sus restos.
10|7|F|86992|10|7

✝ **JUAN CABALLERO. - Q.E.P.D. Falleció el 9-VII-76.** - Ana María Hernández Vda. de Caballero e hijos, participan el fallecimiento de su sobrino y primo e invitan al sepelio de sus restos.
10|7|F|86992|10|7

✝ **JUAN CABALLERO. - Q.E.P.D. Falleció el 9-VII-76.** - Sus amigos de la Unión Vecinal Mariano Moreno Barrio Córdoba: Antullo Ponce, Felipe Morales, Angel Suane, Eduardo Falco, José Gómez, Adolfo Oroná e hijos, Pablo Chavez, e hijos, Aldo Gabrielco, Luis García, Carlos Garbañate, Pablo González, Chiquilín Aguero, Americo Counet, Julio Ceballos, Pedro Giagnoni, R. Manzano, Eduardo Bagorda, Augusto Flamant, Luis Sánchez, Francisco Arias, Francisco Ortubia, Pedro Ríos, Daniel Zeta, Vicente Cortez, Osvaldo Rodríguez, Juan Sosa, Walter Vignau, Bruno Salort, Chef Hnos., Jorge Herrera, José Carmona y sus respectivas Filas., participan con pesar su fallecimiento e invitan al sepelio de sus restos.
10|7|F|86993|10|7

✝ **JOSE GIUFFRE. - Q. E. P. D. - Falleció el 9-VII-1976.** - Su esposa: Jacinta Romero; hijos: María, Delia y Carlos; hijos políticos: Francisco Lisanti, José Percia, María Mercedes de Devicenzi, nietos: Sergio, Mariela, Marcelo, Carina, Fernanda, Cecilia, Ivana, Silvina, Yudi y Alejandra; hermanos: Felipe, Francisco y Antonio Giuffré; hermanos políticos, sobrinos y demás familiares, participan su fallecimiento e invitan al sepelio hoy 11 hs. en el cementerio de Capital. Casa de duelo: Chile 2891, Capital. Servicio: cochería Valverde, San Martín 2701, Mendoza.
10|7|F|86879|10|7

✝ **JOSE GIUFFRE. - Q.E.P.D. Falleció el 9-VII-76.** - Sus hijos: María Norma y Carlos; hijos políticos: José Persia y Francisco Lisanti y nietitos participan su fallecimiento rogando elevar una oración en su memoria y que sus restos serán sepultados hoy a las 10.30 en el cementerio de Capital.
10|7|C|516|10|7

✝ **JOSE GIUFFRE. - Q.E.P.D. Falleció el 9-VII-76.** - Sus hermanos: Felipe, Francisco y Antonio; sus hermanas políticas: Ercilia Escobar, Azucena Suero y Luisa Nasrala; sus sobrinos: Fernando, Daniel, María Luisa y Carlos su sobrino político Filippo D'Aquino y su sobrino nieto Pablito Javier, participan su fallecimiento e invitan al sepelio de sus restos.
10|7|C|551|10|7

✝ **JOSE GIUFFRE. - Q. E. P. D. - Falleció el 9-VII-1976.** - Salvador Mobilia y flia., sebastián Serrano y flia., Luis Aguilar y flia., participan el fallecimiento de su hermano político y tío, con hondo pesar.
10|7|C|569|10|7

✝ **JOSE GIUFFRE. - Q. E. P. D. - Falleció el 9-VII-1976.** - Simón Nasrala, Juan Carlos Skerl, Héctor Valverde, Alfredo Nasrala, Nélida Nasrala, Francisco Castillo y Armando Nasrala y familias, participan el fallecimiento del hermano de su hermano político Antonio.
10|7|C|596|10|7

✝ **JOSE GIUFFRE - Q.E.P.D. - Falleció el 9-VII-1976** - Antonio Devincenzi y Sra. participan el fallecimiento del padre de su hijo político Carlos e invitan al sepelio de sus restos.
10|7|C|612|10|7

✝ **JOSE TOMAS GARCIA - Q. E. P. D. - Falleció el 9-VII-76.** - Su esposa: Julia Ortubia de García; sus hijos: Luis, Clemente, Guillermina, Florencia, Juana, Fidelina, María, Alcides, Santos y Manuel; hijos políticos: Irma Romero, Margarita Cisternas, Lidia Videla, Humberto Alvarez, Mario Lucero, Lucía Cisternas y Francisco Benítez, nietos y demás deudos participan su fallecimiento e invitan a acompañar sus restos al cementerio de Tunuyán, hoy sábado a las 17 hs. Casa mortuoria: Caseros 409. Barrio Villa Juanita. Tunuyán.
10|7|F|86889|10|7

✝ **JOSE TOMAS GARCIA - Q. E. P. D. - Falleció el 9-VII-76.** - Intendente Municipal y personal administrativo de la Municipalidad de Tunuyán participan el fallecimiento del padre de su compañero de tareas Sr. Santos García e invitan al sepelio de sus restos.
10|7|F|86890|10|7

✝ **JOSE TOMAS GARCIA - Q. E. P. D. - Falleció el 9-VII-76.** - Casa Fernández participa el fallecimiento del padre de sus empleados Manuel y Alcides García e invitan a acompañar sus restos.
10|7|F|86890|10|7

✝ **JOSE TOMAS GARCIA - Q. E. P. D. - Falleció el 9-VII-76.** - Personal de Casa Fernández participa el fallecimiento del padre de sus compañeros de tareas Manuel y Alcides García e invita al sepelio de sus restos.
10|7|F|86890|10|7

✝ **JOSE TOMAS GARCIA. - Q.E. P. D. - Falleció el 9-VII-1976.** - Comisión directiva, socios y simpatizantes del Club Sportivo Unión Escorihuela participan con pesar el fallecimiento del socio Nº 1, quien fue padre y abuelo de sus principales colaboradores y jugadores de la institución e invitan a acompañar sus restos.
10|7|F|86988|10|7

✝ **TERESA LILIANA CARRIZO DE TORREZ (Chicha). - Q. E. P. D. - Falleció el 9-VII-76.** - Su esposo: Carmelo Torrez; sus hijos: Gabriela, Daniel y Leticia; sus padres: Martín Carrizo y Tomasa Mora de Carrizo; sus hermanos: Miguel y Martín; sus padres políticos: Héctor Torrez y Luisa de Torrez, hermanos políticos, primos, sobrinos y demás deudos, participan su fallecimiento e invitan al sepelio hoy a las 11 en el cementerio de Godoy Cruz. Casa mortuoria: Capilla del Rosario 343, Guaymallén. Servicio Boschin Hnos. Villa Nueva.
10|7|F|86893|10|7

✝ **TERESA LILIANA CARRIZO DE TORREZ (Chicha). - Q. E. P. D. - Falleció el 9-VII-76.** - Sus hermanos: Miguel Angel y Domingo Martín Carrizo; su hermana política: Mirta Martínez de Carrizo y su sobrina: Lorena Verónica Carrizo, participan con dolor su fallecimiento e invitan a elevar una oración en su memoria.
10|7|F|86899|10|7

✝ **TERESA LILIANA CARRIZO DE TORREZ (Chicha). - Q. E. P. D. - Falleció el 9-VII-76.** - Sus vecinos: familias: Pulenta, Mazzuco, Grasales, Lanzilotta, Cascino, Batías, Centurión, Roble, participan con pesar su fallecimiento e invitan al sepelio de sus restos.
10|7|F|86899|10|7

✝ **TERESA LILIANA CARRIZO DE TORREZ. - Q.E.P.D. - Falleció el 9-VII-76** - Los compañeros de tareas de Carmelo Torrez (Producción Vapor) Area Barrancas Y.P.F.: Salvador Guerrero, Ernesto, Larreta, Juan Marquez, Luis Baigorria, Carlos Martinengo, Valentín Sancho, José Velasco, Roberto Mondatti, Diego Cano, Crisanto Zapatero, Héctor Rodríguez, Agustín Vargas, Carlos Zosso, Antonio Arancio, participan con pesar el fallecimiento de su esposa e invitan al sepelio de sus restos.
10|7|C|530|10|7

✝ **MANUEL ERNESTO QUIROGA. - Q.E.P.D. - Falleció el 9-VII-76. - C.A.S.R. y B.P.** - Sus desconsolados hijos: Ernesto, Carlos, hijas políticas: Elida Beatriz Quiroga, Clara Nuñez; hermanos políticos, nietos: Miriam Beatriz, Daniel Ernesto, tíos, primos, sobrinos, y demás deudos participan su fallecimiento e invitan al sepelio hoy a las 18 horas en el cementerio de Godoy Cruz. Casa mortuoria: Lucio Mansilla 1663, Godoy Cruz. Servicio: Casa Flores.
10|7|C|601|10|7

✝ **MANUEL QUIROGA. - Q.E.P.D. - Falleció el 9-VII-976. - C.A.S.R. y P.B.** - Las familias de Santiago Aguilar y Oscar Seguel, participan con profundo dolor su fallecimiento e invitan a familiares y amigos a elevar una oración por el eterno descanso de su alma.
10|7|F|86990|10|7

✝ **ARISTOBA F. ANDINO. - Q.E. P.D. - Falleció el 9-VII-1976 en Villa Mercedes (San Luis).** Sus hermanos, Mercedes, Felisa, Teresa, Marina, Vicente y Velia; sus hermanos políticos, Mario Vega, José Chantire e Irma Chantire de Andino, primos, sobrinos y demás deudos participan con profundo dolor su fallecimiento, sus restos serán sepultados hoy en el cementerio de Villa Mercedes (San Luis).
10|7|C|537|10|7

✝ **ARISTOBA F. ANDINO. - Q.E. P.D. - Falleció el 9-VII-1976 en Villa Mercedes (San Luis).** Sus primos, Fermín, Segundo, Santiago, Guillermo Montaña Balmaceda y familias participan con profundo pesar su fallecimiento e invitan al sepelio de sus restos.
10|7|C|537|10|7

✝ **MARIA ALMEIRA - Q.E.P.D. Falleció el 9-VII-1976 - C. A. S. R. y B. P.** - Sus hijas: Carmen y Rosa; hijos políticos: Raimundo Giordano y Miguel Raimundas; nietos: Juan, Norma, Orlando, Roberto, Roque, Gladys, Omar, Miriam y Carmen; Marina, Miguel, Juana, Carlos, José, Rolando y María; nietos políticos, bisnietos y demás deudos participan su fallecimiento e invitan al sepelio mañana domingo a las 10.30 al cementerio de Guaymallén. Casa de duelo: España 4450, Villa Nueva. Servicio: Boschin Hnos., Villa Nueva.
10|7|F|86895|10|7

✝ **FRANCISCA NIGITO DE IMPELLIZERE - Q.E.P.D. - Falleció el 9-VII-76 - C.A.S.R. y B. P.** - Su esposo José Impellizere; hijas: Concepción, María, Rosa, Josefa, Antonia y Norma; hijos políticos Noé Zanón, Dionisio Zanón, Santiago Castagno, Antonio Barraco, Osvaldo Pacheco y José Di Santo; hermanas, hermanos políticos, primos, sobrinos, nietos, bisnietos y demás deudos participan su fallecimiento e invitan al sepelio de sus restos hoy a las 15.30 en el cementerio de Guaymallén. Casa de duelo: Félix Suárez 2570, Villa Nueva. Servicio: Boschin Hnos., Villa Nueva.
10|7|F|86806|10|7

✝ **VENANCIO PEREZ - Q.E.P.D. Falleció el 9-VII-1976** - Sus hijos Manuel, Elisa, Marcelino, Juan, Ramón y Gregorio Pérez; sus hijos políticos Antonio Pérez, Francisco Zúñiga, Margarita Silva, Carmen Silva y Eloísa Zúñiga; sus hermanos Domingo, Pedro y Alberto; nietos, primos y demás familiares participan con pesar su fallecimiento e invitan al sepelio de sus restos hoy a las 11 horas al cementerio de El Rambión, San Martín. Casa mortuoria calle Flora s.n., Algarrobo Grande, Junín. Servicio Cochería Juan Alarcón e hijos, Junín.
10|7|F|86878|10|7

✝ **SEGUNDO ROSALES. - Q. E. P. D. - Falleció el 9-VII-76. - C.A.S.R. y B.P.** - Sus hermanos: Clara Rosales Vda. de Manino, Pascua Rosales Vda. de García, Antonio y Eva Rosales de Videla; su hermano político: Leonardo Videla, primos, sobrinos y demás deudos participan su fallecimiento e invitan al sepelio hoy a las 17, cementerio de Guaymallén. Casa de duelo: Buenos Vecinos s|n. Rodeo de la Cruz. Servicio: Boschin Hnos. V. Nueva.
10|7|F|86897|10|7

✝
MOHAMED ADEL CHALABE
Q.E.P.D.
Falleció el 9-VII-1976.

Su esposa: Farida Bajbuj; hijos: Amira y José Ricardo su madre: Nabha Kablan Vda. de Chalabe; padre político: Ricardo Bajbuj; hermanos: Nadim, Yamil, Nahim, Fátima (ausente), Yusef e Ismael; hermanos políticos, tíos, sobrinos y demás deudos participan su fallecimiento e invitan al sepelio hoy, a las 10 hs., al cementerio de Capital. Casa mortuoria: Coronel Plaza 59, Ciudad. Servicio: Cochería San Miguel.
10|7|C|604|10|7

✝ **MOHAMED ADEL CHALABE. Q.E.P.D. - Falleció el 9-VII-76.** - Su tío: Mohamed Chalabe y flia., Félix Chalabe y flia., Amini Chalabe de Atur y flia., Elvira Chalabe de Hadd y flia., Reynaldo Quilici y flia., Mohamed M. Abdala y flia., participan con profundo dolor su fallecimiento e invitan a acompañar sus restos.
10|7|C|570|10|7

✝ **MOHAMED ADEL CHALABE. Q.E.P.D. - Falleció el 9-VII-76** Sus primos: Mustafá, Nazliha, Nazih, Nuri y sus respectivas familias, participan con profundo dolor su fallecimiento e invitan al sepelio de sus restos.
10|7|C|542|10|7

✝ **MOHAMED ADEL CHALABE. Q.E.P.D. Falleció el 9-VII-76.** Abdul Rasman Malek y Flia., Mustafá Aliud y Flia. Ismael Adel Malek y Flia., participan con profundo dolor el fallecimiento de su querido primo "Cacho" e invitan al sepelio de sus restos.
10|7|C|597|10|7

✝ **MOHAMED ADEL CHALABE. Q.E.P.D. - Falleció el 9-VII-76.** Salvador Cannata y Flia., Clemente Fortuna y Flia., Nicolás Ilardi y Flia., José Cintas y Flia., Héctor Velazquez y Flia. y Braulia Vicente, participan el fallecimiento del hermano de sus apreciados amigos Nahin y Anita e invitan al sepelio de sus restos.
10|7|C|533|10|7

✝ **MOHAMED ADEL CHALABE. Q.E.P.D. Falleció el 9-VII-76.** Mustafá Gazzi y Flia., y Ahmed Gazzi y Flia., participan el fallecimiento de su dilecto amigo Cacho.
10|7|C|553|10|7

✝ **MOHAMED ADEL CHALABE. Q.E.P.D. Falleció el 9-VII-76.** Elvira Chalabe de Hadid e hijos participan con profundo pesar su fallecimiento y que sus restos serán inhumados hoy en el cementerio de la Capital.
10|7|C|557|10|7

✝ **MOHAMED ADEL CHALABE. Q.E.P.D. Falleció el 9-VII-76.** Munir Mitre y Flia., participan su fallecimiento.
10|7|C|556|10|7

✝ **MOHAMED ADEL CHALABE. Q.E.P.D. Falleció el 9-VII-76.** José y Abdo Taha y familias participan con profundo dolor su fallecimiento e invitan al sepelio de sus restos.
10|7|C|555|10|7

✝ **MOHAMED ADEL CHALABE. Q.E.P.D. Falleció el 9-VII-76.** La Sociedad Arabe Islámica de Mendoza participa con profundo dolor su fallecimiento e invita al sepelio de sus restos.
10|7|C|554|10|7

✝ **MOHAMED ADEL CHALABE. Q.E.P.D. Falleció el 9-VII-76.** Pablo Katbe, Hnas. y Hnas. Hayfa y Nabiha e hija, participan su fallecimiento e invitan al sepelio de sus restos.
10|7|C|523|10|7

Autoridades y público durante el acto de apertura de la muestra.

Artesanías mendocinas se exhiben en el Museo Fáder

Piezas confeccionadas por artesanos de Malargüe, San Rafael, Tupungato y Lavalle se exhiben hasta fin de mes en el Museo "Emiliano Guiñazú", Casa de Fáder, en Luján de Cuyo, en la denominada "Exposición Representativa de Artesanías Mendocinas", organizada en adhesion al festejo patrio y al 25º aniversario del Museo.

Las obras pertenecen al Departamento de Promoción Artesanal del Ministerio de Bienestar Social de la Provincia, y la muestra es auspiciada por el Ministerio de Cultura y Educación y el Fondo Nacional de las Artes. Se trata de 82 piezas elaboradas por aproximadamente 44 expositores oriundos de los citados departamentos.

El acto de apertura de la muestra contó con la presencia del subsecretario de Promocion Social y Vivienda, capitán Urbano Muria; la directora de Acción Social del Ministerio de Bienestar Social, señora Ana Graciela Alvarez de Andaluz; el director del Museo Fader, Federico Mario Pagano; el director del Archivo Histórico, profesor Agustín Escudero; el jefe del Departamento de Promoción Artesanal, asistente social Luis Antonio Lombardo; la asistente social Liliana Mitre, y público.

El señor Pagano declaró habilitada la muestra con palabras contenidas en párrafos como los siguientes: "La Argentina ha tenido y tiene un extraordinario acervo artesanal. A través del tiempo, sin pausa y en silencio, los artesanos, enmarcados entre cerros, valles, quebradas y el arisco monte, fueron transmitiendo de padres a hijos este arte riquísimo que revela su sensibilidad, su amor a la tierra, a sus tradiciones". Continuó diciendo: "Si bien es cierto que las obras artesanales son bellas, es decir, que producen en nosotros un placer estético, debemos subrayar que la sensibilidad de esos hombres y mujeres y sus gustos, responden fundamentalmente al estrato cultural al que ellos pertenecen, y es desde allí, desde su ubicación histórica, desde donde debemos observarlos".

"Tradicional, popular, funcional y anónimo; he ahí los rasgos esenciales del arte popular y folklórico", expresó Pagano, para agregar: "Su fomento, promoción y conservación debe ser labor permanente y fundamental. Es necesario entonces documentar su existencia, sus técnicas, su forma y decoración, su uso y su comercialización, a fin de conseguir, mediante una acción docente y social eficaz, un rendimiento económico para que los modestos y sencillos artesanos que lo producen puedan continuar su tarea trascendente en un marco de dignidad y de seguridad económica".

Aludió luego al programa de "Fomento de las artesanías antiguas" del Ministerio de Bienestar Social, y al convenio firmado por ese ministerio con el Fondo Nacional de las Artes, con el objeto de "promover, proteger, fomentar, estimular y ayudar a las artesanías y a los artesanos en toda la jurisdicción del territorio mendocino".

Habló luego el señor Lombardo para resaltar la labor realizada por los puesteros de la provincia y explicar sobre las obras las distintas técnicas empleadas. Anunció, además, que en la última semana de este mes dos artesanos, uno de tejido y otro de cuero, trabajaran en el museo para mostrar al público las habilidades de su arte.

Indicó finalmente que con recursos del Fondo Nacional de las Artes, los ministerios de Bienestar Social de la Nación y la Provincia, con el producido de las ventas y el posible respaldo del Consejo Federal de Inversiones, se continuará con la tarea de motivar la producción artesanal, al tiempo que desde las reparticiones especificas se tratará de alcanzar para esos pobladores un bienestar integral, en referencia directa a salud, educación, vivienda, recreación, etc.

Aniversario del Gremio de Luz y Fuerza. Actos

El Sindicato de Luz y Fuerza de Mendoza festejará el 13 del corriente un nuevo aniversario de su creación. Con tal motivo se han organizado actos para celebrar el acontecimiento que se iniciarán en la fecha con la iniciación del primer torneo de tenis en el cámping de la entidad; a las 11, se hará entrega de una bandera argentina al jardín de infantes de la Escuela Nº 93, de 3 de Mayo Lavalle. Además se obsequiará zapatillas y ropa de abrigo a los niños más necesitados del establecimiento escolar. Estos donativos se realizan en razón del padrinazgo del gremio en la escuela.

El sábado 10, a las 9, se iniciará el campeonato interno de fútbol de Luz y Fuerza en el cámping, el que proseguirá el domingo 11. El martes 13, en horas de la mañana, se hará entrega de golosinas a los niños alojados en la Colonia "20 de Junio" y en "Orientación para la Joven". Por la tarde, a las 19, será oficiada una misa recordatoria en la parroquia San Agustín de esta capital.

La intervención en el gremio, a cargo del mayor Carlos Ernesto Funes, dio a conocer un comunicado de salutación con motivo de esa fecha, destinado a la familia eléctrica de Mendoza en el "Día del Trabajador de la Electricidad", que se celebra el 13 de julio de cada año. Destaca la intervención que los actos se han enmarcado en un plan de austeridad y sacrificio, basado en la fiel interpretación de los postulados nacionales.

Las primeras autoridades de la Provincia en el palco oficial.

En el teatro Independencia se realizó la velada patriótica

En el teatro Independencia se realizó anoche la tradicional velada patriótica en conmemoración del 160º aniversario de la Declaración de la Independencia argentina, con la actuación de la Orquesta Sinfónica de la Universidad Nacional de Cuyo, bajo la dirección del maestro Carlos W. Barraquero.

Exactamente a las 21.45, el Coro Universitario de Mendoza dirigido por el profesor José F. Vallesi, acompañado por la orquesta, inició el acto con la interpretación del Himno Nacional, que el público, puesto de pie, coreó con entusiasmo.

Finalizada la canción patria el Coro Universitario interpretó "Gloria", de Palestrina.

A continuación se interpretó la primera parte del programa con "Gran Tango Fuga" (estreno), de E. Grau, para orquesta de arcos, tras lo cual la Orquesta Sinfónica ejecutó Concierto en La Menor para piano y orquesta, de E. Grieg, con actuación de la solista Lucía Thomé de Guisassola.

En la segunda parte se interpretó "Huella y Gato", de J. Aguirre; "Pompa y Circunstancias", de E. Elgar y "Capricho Español", de N. Rimsky Corsakow.

Autoridades presentes

Se hallaban presentes el gobernador de la Provincia, brigadier mayor (RE) Jorge Sixto Fernández; el comandante de la 8a. Brigada de Infantería de Montaña, general de brigada Jorge A. Maradona; jefe de la Cuarta Brigada Aérea, brigadier José González Castro; presidente de la Suprema Corte de Justicia, doctor Juan Antonio del Peral; ministro de Gobierno, comodoro Teófilo Ramírez Dolan; de Economía, ingeniero Carlos La Red; de Hacienda, comodoro (RE) Pedro Patricio Ferrero; de Bienestar Social, coronel (R) Carlos Saborido Solier; de Obras y Servicios Públicos, coronel Carlos Benito Pajariño; de Cultura y Educación, coronel Juan Esteban Echazú; secretario general de la Gobernación, vicecomodoro Ciro José Sánchez; comandante de la Agrupación de Gendarmería Nacional, comandante mayor Francisco Raúl López; rector de la Universidad Nacional de Cuyo, comodoro Héctor Eduardo Ruiz e intendente municipal de la Capital, coronel (RE) Guillermo Molina.

Se encontraban presentes, además, los subsecretarios de los distintos ministerios, además de altos funcionarios del gobierno, en su mayor parte acompañados por sus esposas.

En Rivadavia

(Viene de la Pág. 5)

ciones escolares con bandera y escolta y de efectivos del Ejército, del Regimiento II de Infantería de Montaña "General Las Heras"; secciones canes y de Infantería de la Unidad Regional III de la Policía de Mendoza; Cuerpo de Exploradores de esa fuerza de seguridad; Cuerpo de Bomberos de la Municipalidad local; jinetes criollos de la zona y del Centro Tradicionalista de Rivadavia y maquinarias agrícolas.

A las 15, se procedió a la inauguración de las instalaciones de la Escuela Nº 90 que fueron bendecidas por el padre Heriberto Ferreyra y se realizó encuentros de básquetbol de pre- mini, mini - básquetbol y primera división del Atlético Club Rivadavia.

La sección canes de la Policía de Mendoza hizo una exhibición y la banda de música de la Municipalidad llevó a cabo una retreta.

Para finalizar los festejos, a las 18, se procedió a arriar el pabellón patrio.

Los actos de la Semana de la Independencia, culminaron hoy con la apertura de una muestra de antigüedades que se llevó a cabo a partir de las 10, en la Escuela Nacional de Comercio de esta ciudad.

Entidades diversas

Sociedad de Mutualidad y Beneficencia Hospital Italiano. — La entidad realizará asamblea general ordinaria el 12 del corriente a partir de las 10, en su sede propia de Avenida de Acceso 1070, San José, Guaymallén (micro 7 "A"). La comisión directiva ha convocado con tal motivo a toda la masa societaria.

Gran Fraternidad Universal. — Invitó a la conferencia que dictará el profesor Ernesto Roca, sobre el tema "¿Qué hay debajo de la cordillera?". La charla se desarrollará hoy, a las 18.45, en Colón 658, ciudad. La entrada es libre.

Federación Argentina de Mujeres Universitarias.— El habitual almuerzo cultural mensual, se servirá hoy a las 12.30 en el Club Alemán. En su transcurso, la doctora Hilda Ruiz de Mauro disertará sobre la vacuna B.G.C.

Por otra parte, informóse que el 16 de este mes realizará un recital poético en el microcine de la municipalidad de la Capital, a cargo de la profesora Lila L'Ocombre de Ayles. llevará a cabo a las 19.30 y tendrá carácter de homenaje y adhesión a la Federación Argentina de Mujeres Universitarias de Capital Federal, con motivo del 40º aniversario de su creación. El recital ha sido denominado "Así siente Lila Grandin".

Movimiento Gnóstico Cristiano Universal.- Continuará hoy el curso sobre "Antropología Gnóstica y Teología Comparada", que trata temas como "Las civilizaciones desaparecidas", "El hombre de los O.V.N.I.", "La metafísica experimental", "El hombre y sus posibilidades ocultas". La charla tendrá lugar a las 20, en la sede de calle Avellaneda 701, ciudad.

Instituto Superior de Parapsicología.— Se ofrecerá esta tarde una conferencia informativa sobre "Energética y evolución", que trata de los rayos cósmicos y su influencia en nuestro planeta. La reunión se llevará a cabo a las 18 en Montecaseros 1169, ciudad.

Existen en Mendoza 173.035 cabezas de ganado vacuno

El comité coordinador del Empadronamiento Nacional Agropecuario y Censo Ganadero dio a conocer las cifras de existencia de ganado bovino, ovino y porcino, de acuerdo con la declaración de los productores y la cantidad de establecimientos empadronados en todo el país.

Tal como fue dispuesto el operativo se cumplió en dos etapas, atendiendo a razones técnicas, por lo cual los datos del censo en las provincias ubicadas al norte del río Colorado corresponden al 30 de junio de 1974 y en las del sur, al 30 de marzo de 1975.

Se recibieron 512.902 cuestionarios, cantidad que se consideró satisfactoria en relación con censos anteriores, a pesar de que se estima que hubo productores que no concurrieron a presentar su declaración. Como consecuencia, los resultados obtenidos, en algunos casos, son inferiores a lo esperado.

Las cifras que se presentan tienen carácter de provisionales, pero con respecto a las definitivas podrían tener una variación despreciable en lo que atañe a las provincias de Buenos Aires, Catamarca, Córdoba, Chaco, Entre Ríos, Formosa, Jujuy, La Pampa, La Rioja, Misiones, Salta, San Juan, San Luis, Santa Fe, Santiago del Estero y Tucumán.

Para Corrientes y Mendoza, como asimismo para el resto de las provincias, los guarismos fueron compilados a mano y por lo tanto están sujetos a reajustes.

En Mendoza

Ls datos obtenidos en nuestra provincia, son los siguientes: se censaron 37.435 establecimientos, con un total de 173.035 cabezas de ganado vacuno, 152.722 cabezas de ganado ovino y 12.748 cabezas de ganado porcino.

El total para el país, arroja las siguientes cifras: 55.805.735 cabezas de ganado vacuno; 34.881.477 cabezas de ganado ovino y 4.126.458 cabezas de ganado porcino.

Durante uno de los sorteos del "gordo" de Navidad, ya tradicionales en nuestro medio.

Aniversario de los sorteos de la Lotería de Mendoza

Hoy se cumple otro aniversario de la iniciación de los sorteos propios de la Lotería de Mendoza.

La lotería había sido creada el 30 de diciembre de 1958 como parte del Banco de Previsión Social, y en su primera época limitó su accionar a los programas y estractos de la Lotería Nacional, por no contar con equipo de sorteo propio. Hasta 1969 se introdujeron luego distintas modificaciones en los sistemas de premios, elevándose los montos de los premios mayores, y estableciéndose que los billetes no premiados participaban automáticamente del sorteo de una casa libre de todo gasto.

Posteriormente se adquirió un moderno equipo y se remodeló el inmueble situado en San Martín y Barraquero, de Godoy Cruz, dotándolo de funcionalidad para la tarea. Fue así que el 10 de julio de 1970 la Lotería de Mendoza inauguró su salón y el equipo de sorteos propios, independizándose de la Lotería Nacional. Con este paso fue posible modificar horarios y crear un programa de sorteos propio. Coincidente con la celebración del aniversario, hoy se realizará el sorteo mensual con un premio de $ 450.000.000 moneda nacional.

Pronuncia un discurso el decano de Ciencias Médicas, doctor Mario Lauro Oloscoaga.

Actos conmemorativos en la Universidad Nacional de Cuyo

La fecha patria fue conmemorada en todas las facultades y escuelas superiores de la Universidad Nacional de Cuyo con actos que se iniciaron a las 8,30 con el izamiento de la bandera nacional en el mástil ubicado en los frentes de los respectivos edificios y la ejecución del Himno Nacional.

La ceremonia central fue constituida, de hecho, por la que se cumplió en la Facultad de Ciencias Médicas, pues a ella concurrió el rector interventor, comodoro ingeniero Héctor Eduardo Ruiz, en compañía de sus colaboradores inmediatos. También concurrieron el secretario general de la casa de estudios, doctor Guillermo Pose y el director administrativo del Rectorado, ingeniero Felipe Peinado, quienes presentaron sus saludos al decano de la Facultad, doctor Mario Lauro Olascoaga, y ante la presencia de otras autoridades de la Facultad y de prácticamente todo el personal de una y otra dependencias.

La bandera fue izada en el mástil por el comodoro Ruiz y el doctor Olascoaga, al son de la marcha "Aurora" en medio de aplausos de los presentes, entusiasmo que se repitió cuando se puso termino a la interpretacion del Himno Nacional, que se ejecutó seguidamente.

A continuación habló el doctor Olascoaga, quien, entre otras cosas, expresó: "Contemplando a la distancia, a través de nuestra historia, los trabajos y sacrificios realizados por los hombres y mujeres de nuestra patria, muy pequeño resulta nuestro esfuerzo diario, y aún más insignificante este modesto momento de recordación, que nos ha reunido al pie de este mástil, engalanado con nuestra enseña azul y blanca.

"Patria, bandera, es mucho lo que se ha escrito y escribirá sobre ellas, pero también es mucho lo que deberemos realizar para ser sus dignos defensores en este difícil presente, de incalculable significación para nuestro futuro y para el de nuestros descendientes. Por ello, el deber que tenemos que cumplir en esta hora comprometida que estamos viviendo, es el de reafirmar con toda decisión y convicción, nuestra voluntad de seguir impertérritos el camino histórico de nuestro país, defendiendo a esta patria que nos pertenece, porque nos fue legada por nuestros antecesores, después de sacrificios sin cuenta y de peligros arrostrados con valor por sus espíritus indomables y por sus corazones henchidos de amor por nuestro suelo y por nuestro estilo de vida.

"Lo permanente es la Patria, nuestra Bandera, nuestras tradiciones, el recuerdo de nuestros héroes. Y para afirmar esa permanencia en el tiempo, dispongamos de una voluntad, un espíritu y un corazón que debemos poner al servicio de los nobles ideales que Bandera y Patria representan.

"En este día, de patriótica recordación de los hombres y mujeres que forjaron nuestro destino como Nación, hago votos porque esta Bandera azul y blanca que nos legaron plena de gloria, siga siendo por siempre jamás azul y blanca, sin mancha, protegida por nuestro amor y, si es necesario, por nuestros sacrificios en aras de la libertad que ella simboliza".

En el Hogar y Club

La reunión prosiguió minutos después de las 9 en las nuevas instalaciones que el Hogar y Club Universitarios posee en el mismo Centro Universitario. Allí, el rector, comodoro Ruiz, recibió el saludo de los decanos de las facultades, directores de escuelas superiores e institutos y de delegados del personal de cada uno de ellos, al cabo de lo cual fue servido un chocolate a los presentes, como es tradición en los festejos del 9 de Julio.

Cancelación de deudas hipotecarias

La gerencia de la sucursal Mendoza del Banco Hipotecario Nacional informó que los interesados en cancelar préstamos hipotecarios escriturados, cualquiera sea su turno y que hayan abonado el arancel respectivo hasta el 30 de junio, podrán cancelar sus préstamos sin la aplicación del nuevo porcentaje de reajuste, siempre que dicho importe ingrese en tesorería de la sucursal, hasta el 31 de este mes.

Profesionales

Abogada. — De la Facultad de Ciencias Jurídicas y Sociales, dependiente de la Universidad de Mendoza, ha egresado con el título de abogada la señorita Elba Estela Pérez Persia. Cursó los estudios primarios en la escuela nacional Nº 82 "E. Algarrobal" y los secundarios en la Escuela Normal Mixta "Tomás Godoy Cruz" de donde egresó con el título de maestra.

Elba Estela Pérez Persia

La doctora Pérez Persia ha realizado durante sus estudios universitarios un trabajo de seminario sobre "Toxicomanías y la imputabilidad en el Código Penal Argentino".

Abogada. — La señorita Silvia Gervilla Manzano ha egresado de la Facultad de Ciencias Jurídicas y Sociales de la Universidad de Mendoza con el título de abogada. Cursó sus estudios primarios en la escuela "Guillermo Rawson", de Godoy Cruz, y los secundarios en la Escuela de comercio "Manuel Belgrano", de la misma ciudad. Durante sus estudios universitarios hizo cursillos sobre "Reforma al Código Civil dispuesta por ley 17711, dictado por el doctor Hernán Cortez, y sobre "Medicina Legal", a cargo del doctor Francisco Poket.

Silvia Gervilla Manzano

Como seminario presentó un trabajo sobre "Sociedades Comerciales en la ley 19550". La nueva profesional ejercerá en esta provincia.

Abogado. — Ha egresado de la Facultad de Derecho y Ciencias Sociales de la Universidad Nacional de Cordoba, con el título de abogado, el señor Luis Alberto Prieto. El nuevo profesional es oriundo de Mendoza y cursó sus estudios primarios en el Colegio Santo Tomás de Aquino; en tanto que los secundarios los efectuó, hasta cuarto año, en el Liceo Militar General Espejo, y quinto año en el Colegio Nacional Agustín Alvarez, de donde egresó con el título de bachiller.

Luis Alberto Prieto

En la mencionada casa de altos estudios, además de las materias específicas, participó de cursillos sobre práctica forense y derecho civil.

El doctor Prieto ejercerá su profesión en nuestro medio.

Vida estudiantil

Concierto coral en el Colegio Agustín Alvarez. — Para hoy, a las 19, la comisión pro-viaje de estudios del colegio, ha organizado un concierto coral que estará a cargo del conjunto de la Primera Iglesia Evangélica Bautista de Mendoza. El recital se desarrollará en el salón de actos del establecimiento.

El coro está dirigido por la profesora Norma Suglio de Bresci. El concierto ha sido organizado a fin de recaudar fondos para el viaje de estudios de quinto año, primera división. La entrada se fijó en 50 pesos.

Donaciones del Banco de Previsión

El Banco de Previsión Social efectuará varias donaciones en el transcurso de la próxima semana. Para ello, el interventor y el gerente general se trasladarán primeramente al Sur de la provincia.

En el local de la sucursal San Rafael entregarán el martes próximo a las 12, sendas donaciones en efectivo a IRIS (Instituto Rehabilitación Inválido Sanrafaelino) y Cooperadora del Hospital Schestakow; y el miércoles a las 12 en la sucursal Villa Atuel, al Instituto Privado "Sotero S. Arizu" E-55.

Asimismo, el jueves de la próxima semana, a las 12, en casa matriz, se harán efectivas las donaciones acordadas a EINNO (Educación Integral del Niño no Oyente), Escuela Nº 31 del Barrio General San Martín e ICLIM (Instituto Cultural del Lisiado Mendocino). A los respectivos actos concurrirán autoridades del banco y de las entidades beneficiadas.

Cambiarán autoridades los clubes de leones

El sábado 17 se realizará en la ciudad de Córdoba el cambio de autoridades del Distrito "O-1" que comprende a las provincias de Córdoba, Mendoza y San Luis, de la Asociación Internacional de Clubes de Leones. El nuevo gobernador que remplazará al señor Luis Héctor Mosconi es el doctor Fernando R. Lara Maldonado, distinguido profesional médico de vasta y conocida trayectoria en el leonismo. El acto de la transmisión de mando tendrá lugar en el teatro oficial "Libertador General San Martín" de esa ciudad donde en primer término se cumplirá con la ceremonia leonística y luego de un intervalo actuará el ballet y la orquesta sinfónica de la provincia. El importe de lo recaudado en esa función se destinará el 50% para el trasplante de córneas y el 50 por ciento restante para otra obra con destino al propio teatro oficial que ha sido cedido sin cargo alguno.

Integran la nómina de funcionarios de la gobernación del doctor Fernando R. Lara Maldonado, en el comité honorario: señor Arturo Mariano decano de los ex directores internacionales argentinos; el pastgobernador, señor Héctor Luis A. Mosconi y los ex gobernadores señores Julio César Bac, Osvaldo Bearzotti, Ricardo Cristal López, Carlos M. Fernández Almeida y Fortunato Remondino.

Gabinete de la Gobernación

Los funcionarios que integran el gabinete son los siguientes: secretario, señor Ildefonso Suescun de Córdoba; tesorero, arquitecto Salomón Donemberg (Córdoba); vicegobernador de la región "A", licenciado Luis Donicelli (Varez (Córdoba); vicegobernador de la región "B", señor José A. Faur, Villa María Córdoba; vicegobernador de la región "C", doctor Alberto Ceballos (Río III, Córdoba); vicegobernador de la región "D", doctor Carlos A. Yaryura (La Toma, San Luis); vicegobernador de la región "F", doctor Juan Carlos Piffaretti (Luján, Mendoza); vicegobernador de la región "G", señor Alberto Luna (Palmira, Mendoza); vicegobernador de la región "G", señor Aldo Carletti (Tunuyán, Mendoza) y vicegobernador de la región "H", señor Marino Morasso de San Francisco (Córdoba).

Se desempeñarán como asesores: de relaciones públicas, brigadier (RE) Justo H. González; de relaciones interdistritales, señor Manuel R. López, de General Gutiérrez (Mza.); de relaciones internacionales, señor Vicente Jara Alvarez (Córdoba); de conservación de la vista y ayuda a los ciegos, señor Eduardo Padró, de Córdoba; en acción social la licenciada Nura Padró de Padró; actividades, ingeniero Oscar Augusto Sánchez; acción cívica, señor Tomás Más Riguera (Córdoba); de tensión leonística: geólogo Carlos Verdur (La Toma, San Luis); intercambio juvenil, leo, señor Juan Stella (Godoy Cruz, Mendoza); de prensa y difusión, señor Ricardo Rojo (Córdoba) y director de convención distrital, doctor Luis L. Paganini (Cordoba).

Fue el de ayer el día más frío del año

Temperaturas de varios grados bajo cero se registraron ayer en todas las localidades de Mendoza, San Juan y San Luis, llegando el registro mínimo, en El Plumerillo, a 6,7º negativos, en San Juan a menos 6º y en Villa Mercedes a 13º, también bajo cero.

Como consecuencia de la fuerte helada, en muchas viviendas se congelaron los caños conductores del agua potable, provocando roturas por donde comenzaron a registrarse pérdidas al desaparecer los taponamientos de hielo. Vecinos de algunos barrios denunciaron, asimismo, el congelamiento del gas licuado de los tubos y garrafas expuestos a la intemperie.

El de ayer fue el día más frío del año, tanto por la mínima anotada, como por la máxima, que fue apenas superior a los 10 grados.

Según datos suministrados por el Servicio Meteorológico Nacional, dependiente de la Fuerza Aérea, la mínima del Gran Mendoza fue de 6,7 grados bajo cero, a las 5.25 y la maxima, de 10,3 a las 16.50.

En otros puntos de la Provincia y de Cuyo, las marcas mínimas fueron estas:

Cristo Redentor	— 16º
Uspallata	— 13º
San Martín	— 8º
La Paz	— 10º
San Carlos	— 11º
San Rafael	— 8º
General Alvear	— 11º
Malargüe	— 12º
San Juan	— 6º
San Luis	— 5º
Villa Mercedes	— 13º

El pronóstico oficial para hoy anuncia: Poca nubosidad y heladas fuertes y generales. La mínima pronosticada es de 5 grados bajo cero.

Dodge
MESCHINI
RIOJA 1448 - Tel. 250800 - MZA

Oración al Espíritu Santo

Espíritu Santo. Tú que me aclaras todo, que iluminas todos los caminos para que yo alcance mi ideal. Tú que me das el don divino de perdonar y olvidar el mal que me hacen y que en todos los instantes de mi vida estás conmigo, yo quiero en este corto diálogo agradecerte por todos y confirmar una vez más que nunca quiero separarme de Ti, por mayor que sea la ilusión material. Deseo estar contigo y todos mis seres queridos en la gloria perpetua.

Gracias por tu misericordia para conmigo y los míos. (La persona deberá rezar esta oración tres días seguidos sin decir el pedido. Dentro de tres días será alcanzada la gracia por más difícil que sea. Publicar en cuanto se reciba la gracia). Gracias por el favor recibido.

T. F. G.

10/7|C|481|10/7

¡Gracias! Espíritu Santo

POR EL FAVOR RECIBIDO

M. S. V.

10/7|F|75349|10/7

¡Gracias! Espíritu Santo

POR LA GRACIA CONCEDIDA.

J. T.

10/7|F|86894|10/7

HOY CONFITERIA DEL CASINO

Hoy

Los Solistas de D'Arienzo

AMPARITO CASTRO

NEGRO CHUCUMBELE

LOS ALIMEÑOS

2 ORQUESTAS: TIPICA GUZMAN

TROPICAL RINGO Y SU CHARANGA

25 DE MAYO 113

RESERVE MESA

TELS. 218344

254799

10/7|C|364|10/7

Programas de Radios y TV

Ofrecemos a continuación los programas de acuerdo con el detalle que nos han suministrado las respectivas teleemisoras

Canal 7 - Mendoza

12.15 Chart de ajuste con música selecta.
12.25 Apertura y santoral.
12.30 Esto es cultura.
13.00 Ruidos.
14.00 Sábados de super acción. "La diligencia", con Ann Margret, Bing Crosby; "Barco sin puerto", Gary Cooper y Charlton Heston; "Modesty Blaise, superagente, super mujer", con Monica Vitti, T. Stamp y Dirk Bogarde.
20.00 Archivo confidencial.
21.00 Les Ambassadeurs Revue.
23.00 Antes que en el cine. Hoy: "Llama si quieres morir", con Michael Jayston y Nyree Dawn Porter.
0.30 Palabras para recordar. Secret. Medios Comunic.

Canal 9 - Mendoza

12.30 El show de Leo y Lio.
14.00 La diligencia.
15.00 Tarzan.
16.00 Cine para la familia: "Fuego en tus labios", con Robert Mitchum; "Mi vida con Carolina", con Anna Lee.
19.00 Las películas de Laurel y Hardy.
20.30 El diccionario, con Héctor Larrea.
21.00 Wojeck.
22.00 El show de Julie Andrews.
23.00 Acción en el nueve.

LRA 6 y LRA 34
Radio Nacional - Mendoza

6.00 Informativo.
6.05 Por los senderos de la patria.
6.30 Efemérides argentinas.
6.35 Por los senderos de la patria.
7.00 El santo rosario.
7.10 Música para el amanecer.
7.30 Informativo (LRA Bs. As.)
7.45 Cancionero de la ciudad.
8.00 Notas y música para usted.
9.00 Informativo.
9.05 Variedades musicales.
9.30 Boletín cultural.
9.35 Variedades musicales.
10.00 Informativo.
10.05 Letra y música.
10.20 Estampa ciudadana.
10.30 Pasaporte a la música.
11.00 Informativo.
11.05 Danzas y cantares nati
11.30 Escuela Técnica Nº 3.
11.35 El cofre de las melodía
12.00 Informativo.
12.05 Concierto de mediodía.
13.00 Informativo (LRA Bs. A
13.15 Joyas de la música.
13.30 Sociedad Arabe Islám de Mendoza.
14.00 Informativo.
14.05 Cancionero nativo.
14.30 Ventana de España.
15.00 Informativo.
15.05 Selección típica.
15.20 Inquietudes docentes.
15.30 Desfile de ritmos.
17.00 Informativo (LRA Bs.
17.15 Desfile de ritmos.
19.00 Informativo.
19.05 Efemérides musical.
19.30 Tango y folklore.
20.00 Informativo.
20.05 Les habla Holanda.
21.00 Informativo (LRA Bs.
21.15 Teatro lírico: "I Lom di" de José Verdi.
23.40 Simplemente... para recordar.
24.00 a 6.00 Desde Mendo Junto a Usted.

Notas Sociales

entos

endecirán hoy los si- casamientos:
señorita Zulma Beatriz

N DE SEMANA
ENSACIONAL EN
Restaurant
LA
PERLA
Lavalle 22 - Godoy Cruz
HOY
SENSACIONAL ACTUACION DE:
Los solistas de
JUAN D'ARIENZO, con las voces
de ALBERTO ECHAGUE
y OSVALDO RAMOS.
AMPARITO CASTRO LA VEDETTE DE AMERICA
y LA REVISTA DE LA RISA
Dirección y Conducción
JULIO ARGENTINO VILLADA
Además... desfilan figuras de jerarquía de la música y el cuplé...!
RESERVE SU MESA AL Tel. 220897

Desmery Funes y el señor Augusto Lucio Olmedo, a las 20.45, en la capilla del Colegio María Auxiliadora. Serán padrinos por la novia, la señora Zulma Yolanda Funes de Desmery y el señor Rodolfo L. Guiljam, en representación de su padre, y por el novio, el señor Augusto Olmedo y su señora Martha Videla Nuñez.

—De la señorita Stella Maris Abbona Arrabal y el señor Carlos Dardo Wiinkhaus, a las 21, en la capilla del Colegio María Auxiliadora. Serán padrinos los señores Domingo Julio Abbona y su señora Carmen Arrabal Mena y Juan Carlos Wiinkhaus y su señora Zulema Alvarez Vila. Testificarán esta ceremonia, el doctor Rodolfo Guevara de la Reta y su señora María Teresita Callse Costarelli.

—De la señorita Amelia Angélica Viani y el señor Miguel Angel Salcedo, a las 21, en la parroquia de Nuestra Señora de la Carrodilla. Serán padrinos, la señora Amelia Giménez de Viani y el doctor Gustavo Luis Mauricio Moretti.

—De la señorita Elena Cristina Sgró Morábito y el doctor Raúl Piottante Michelán, a las 21.45, en la basilica de San Francisco. Serán padrinos el doctor Enrique Luis Palazzini y su señora Olga Cosutta Laconi.

—De la señorita Shirley Nélida Campoó Navarta y el señor Eduardo Andrés Tiezzi, a las 21, en la parroquia de Nuestra Señora de la Merced. Serán padrinos la señora Lola Zulliger de Tiezzi y el señor Luis Campoó.

—De la señorita Susana Nancy Guevara y el señor Juan Carlos Albornoz, a las 21.30, en la parroquia de Santo Domingo. Serán padrinos los señores Enrique A. Guevara y su señora María Angélica Rosales y Juan Albornoz y su señora Leonor Cuello.

—De la señorita Ana Josefa Sánchez Pistone y el señor Raúl Arnaldo Alvarez Benavídez, a las 21.30, en la capilla del Colegio María Auxiliadora. Serán padrinos los señores Mario Ramón Rodríguez y su señora Angela Vanella y Emilio Alberto Alvarez Benavídez y su señora Elsa Antonia Filitti Caliri.

—De la señorita Teresa Norma Bazán y el señor Oscar Albino Dagatti, en la basilica de San Francisco. Serán padrinos el señor Hugo Mazzitelli y su señora Carmen Gladys Hernández.

—De la señorita Iris Nancy Sabina Rivas y el señor Guillermo Armando Zárate Pérez, a las 21.30, en la parroquia de Nuestra Señora del Perpetuo Socorro, de Tupungato. Serán padrinos el señor Guido Nobello y su señora.

—FLORIDA, EE. UU., 9.- Será bendecido mañana, en la capilla de Gaines-Ville, el casamiento de la señorita Margaret Jean Sniffin y el doctor Sergio E. Zarantonello.

Bodas de plata

Con una misa de acción de gracias que se rezará mañana, a las 17.30, en la capilla del Hospital Militar, celebrarán las bodas de plata el señor Marcos Luis Mazzotta y su señora María Lila Vieyra.

Compromisos

En la intimidad se formalizará hoy el compromiso de la señorita Liliana Pelliciarini y el doctor Jorge Alberto Canale Brandi.

—Formalizarán hoy su compromiso, la señorita María Eugenia Weidmann Puerta y el señor Alfredo Berné Cortínez.

—En el transcurso de una misa que se oficiará hoy, a las 19, en la parroquia de la Sagrada Familia, quedará formalizado el compromiso de la señorita María Ester Elzalde Carrizo y el señor Martín Adolfo Malharro Blum.

Aniversarios

Con motivo de cumplir 39 años de matrimonio el señor Luis Scalise Pellegrini y su señora Doralinda Leonidas Molina, sus hijas y familiares los agasajarán hoy con una comida.

—Al cumplir mañana 70 años la señora Catalina Abbona de Orlandini, sus hijas y nietos mandarán rezar una misa de acción de gracias, a las 12, en la parroquia de San Agustín.

Reuniones

El doctor Eduardo Macía Moreno y su señora Adriana Gómez Villarreal, reunirán hoy a las amistades de su hijo Eduardo, para festejarle su cumpleaños.

—En obsequio de su hija Roxana Patricia, que hoy cumple 15 años, el señor Gianfranco Meschini y su señora Esther Merino Lebrat le recibirán a sus amistades a las 21, en Espejo 745.

Rotary Club

La Rueda Interna del Rotary Club Chacras de Coria, que preside la señora Wadiha Rosa Richa de Elaskar, servirá hoy, a las 16, el té mensual, en su residencia (Viamonte 5224, Chacras de Coria). En esta ocasión, se hará cargo de la presidencia por el periodo 1976-1977, la señora Antonia Olivan de Llin.

—Ya señora Guillermina Snyders de Lázzaro, presidenta de la Rueda Esposas de Rotarios del Rotary Club Mendoza Este, hará entrega de este cargo a la señora Nancy Porcel de Bezenzette, hoy, a las 17, en su casa de Agustín Alvarez 809. Colaborarán en la atención de las socias, las señoras María Ester Bermejillo de Abdala, Laura Ester Marcó de Rossi, María Tapia de Ventura, Clara Semería de Torrisi, Beatriz Mayol y Alba G. de Reyes.

Bridge y canasta

En el Club de Gimnasia y Esgrima se disputarán hoy dos torneos: a las 15.30, de canasta, y a las 21.15, de bridge de ránking de parejas.

Enfermos

Se encuentra enferma la señora Angela Caroli de Priore.

—Mejor la señora Elcira Aragón de Fernández.

Viajeros

De Santa Fe el doctor Elvio Pelliciarini, su señora Elsa Civilotti y sus hijas Graciela y Liliana.

—De Córdoba la señora Lila Angélica Velázquez Funes de Saravia.

—De Mercedes, San Luis, la señora Hebe Dalinda Funes de Page y su hija Hebe Elizabeth.

—De San Nicolás de los Arroyos, los doctores Carlos A. Desmery y su señora Virginia García Subiza y Carlos A. Vallilengua y su señora Virginia Desmery García.

—De Buenos Aires la señora Joan Walker de Funes y su hijo Miguel; el señor Tito Marazzo y su señora Dalinda Funes Walker.

Misas y funerales

Se oficiarán misas:

Hoy, a las 18.30, en la capilla del Colegio María Auxiliadora, por las almas de la señora Josefina Serraima de Marcó y del señor Jorge Marcó.

—Hoy, a las 11.30, en la capilla del Colegio María Auxuliadora, por el alma de la señora Mirta Carrasco de Gabrielli.

—Hoy, a las 19, en la parroquia Jesús Nazareno, por el alma del mayor (R) Máximo Medrano, en el segundo aniversario de su fallecimiento.

—Hoy, a las 19.30, en la parroquia de Santo Domingo, por las almas de los señores Ernesto y Mario Cairone.

—Hoy, a las 11, en la parroquia El Señor del Milagro (Soler 144), por el alma del señor Luis Humberto Andreucetti, al cumplirse un año de su fallecimiento.

Virginidad?
...cómo reirá cuando sepa la verdad
2da. SEMANA
TECHNICOLOR
PROH. 18 AÑOS
VITTORIO GASSMAN
ORNELLA MUTI en
Virginidad
DIST. ZONDA
NUEVO GRAN CINE LAVALLE

HOY
en RESTAURANT
Mi Rincon
SUPER GRAN SHOW !!
LOS SOLISTAS DE JUAN D'ARIENZO
cantado ALBERTO ECHAGUE y OSVALDO RAMOS
Anima: TONY FERNANDEZ
Con la amistad, simpatía y los tangos de DANIEL QUIROGA (el trompa)
MENU FIJO
RESERVE SU MESA AL TEL. 230721
EMILIO CIVIT 277

HOY TRASNOCHE 0,45 HS.
JEAN LOUIS TRINTIGNANT / CATHERINE DENEUVE
la agresión
color
¡UN FILM DESLUMBRANTE, QUE GOLPEA SIN CONCESIONES!
con CLAUDE BRASSEUR ROBERT CHARLEBOIS
DIST. ZONDA
PROH. 18 AÑOS
HOY
trasnoche 0,45hs.
NUEVO CINE TEATRO CONDOR

Algunos de los trabajos realizados por alumnos primarios.

Interesante muestra de manualidades escolares

En la escuela "Jorge A. Calle" se conmemoró la fecha patria con los actos habituales de izamiento de la bandera, Himno Nacional y acto literario musical y luego retiro de la bandera de ceremonias, previas palabras alusivas de la directora, señora Irma Muñoz de Pelleriti.

Paralelamente, estas ceremonias fueron complementadas con una exposición de trabajos manuales hechos por los alumnos de 1º a 7º grado, los que tuvieron unánime aprobación por parte de padres de alumnos y público, por la variedad de los mismos y muy especialmente, los materiales empleados.

Desde hacía seis meses, la maestra de manualidades María Elena Martínez estuvo enseñando a los niños del establecimiento, formas y técnicas utilizables en las tareas, para obtener no sólo un elemento o utensilio de aplicación práctica, sino a la vez, bien presentable y hasta en algunos casos, artístico.

El salón de exposición estuvo ocupado por la muestra, destacándose entre otras cosas, la extensa variedad de ella. Se usó desechos de toda índole (excepto el clásico fideo), como maderas, cartones, papeles, hilos, lanas, telas, trapos tapitas de bebidas gaseosas con las que hicieron vistosos y artísticos muñecos con miembros articulados; y piedras de diversos tamaños, con las que hicieron figuras y rostros, forrándolas y luego terminándolas con pintura, bordados o incrustaciones.

También se emplearon botellas vacías, plásticos y cuanto retazo o trozo de algo pudiera servir para esos fines. Según explicó la maestra de labores, estos niños no conocían nada de este tipo de manualidades. Ella los llevó a fábricas, casas de comercio y establecimientos en los que por las actividades que desarrollan, pudieran tener material descartado y que se pierde como residuo.

Esas casas contribuyeron suministrándoselos gratuitamente. Así fue como hicieron juguetes de todo tipo, hábilmente pintados o combinando el color de los materiales. Se destacan entre esas labores, prendas de vestir o elementos de uso doméstico, como chalecos de lana sumamente vistosos; gorros de trozos de lana o de hilo; carpetas para mesa confeccionadas con la unión de pequeños rectángulos hechos con trozos de lana de colores etc.

Los trabajos ya terminados son de tal calidad que las autoridades de la escuela han decidido emprender otra etapa con destino a una futura feria, en la que serán expuestos y vendidos por la cooperadora escolar, para reunir fondos.

Educacionales

Citaciones a docentes.— La inspectora técnica seccional de Tunuyán, citó a los directores de ese departamento a la reunión que se hará el próximo lunes, a las 10, en la escuela 351 "Vicente López". Una reunión similar efectuarán ese día, a las 12, los directores titulares y remplazantes del departamento Tupungato. Esta segunda reunión se realizará en la escuela 391 E. H. de Toro, y la asistencia es obligatoria.

—El inspector técnico seccional de San Carlos, citó a los directores del departamento, para que concurran a la reunión que se llevará a cabo en el local de la escuela 413 "Adolfo Tula", el lunes a las 10.30.

Reunión.— La Dirección de Educación Privada, dependiente del Ministerio de Cultura y Educación, informó que el día miércoles 14, a las 16, reunirá a los directores y representantes legales de las siguientes escuelas: Nº 36 "Del Niño Jesús" 57-P "Santa Rosa de Lima", 86-P "Ntra. Señora del Huerto", 71-P "Dionisio Chaca", 74-P "Compañía de María". El acto se efectuará en la escuela Nº 36 "Del Niño Jesús", en Tunuyán.

Autorización.— Por resolución del Ministerio de Cultura y Educación de la provincia, se autorizó a la Escuela Superior de Música de la Universidad Nacional de Cuyo, para que fije en el 1er. y 3er. viernes y 2º y 4º jueves de cada mes, y eventualmente el 5º jueves, las fechas para realizar conciertos de la Orquesta Sinfónica.

De la Presa Agua del Toro.— El sábado próximo, a partir de las 12.30, el Ministerio de Cultura y Educación de la Provincia, pondrá en pantalla de LV-89 TV Canal 7, un programa realizado en exteriores con sus propios equipos, en la zona de la presa y central hidroeléctrica de Agua del Toro.

Escuela del Hogar y Artes Femeninas Zona "A" y "B". — La inspectora técnica de las escuelas del Hogar y Artes Femeninas citó al personal directivo de la sección "A", a la reunión que se realizar mañana a las 16, en la escuela Nº 25 H "Cecilia Greerson", de capital, Sección "B", el 13, a las 16, en la escuela Nº 31 "Teresa S. de Correas", de San Martín. La asistencia es obligatoria.

Escuela Nº 72 "Petroleros Argentinos". — La dirección de esta ecuela ofrecerá mañana a las 10 un remplazo de enseñanza común con puntaje de 8,500, en orden decreciente.

Escuela nocturna Nº 2 "Juan E. Pedernera". — El club "Amistades Juveniles", de alumnos y ex alumnos de este establecimiento ofrecerá hoy, a las 17, un festival de danzas y canciones en el teatro Independencia, con la colaboración de la Academia "Santa Catalina".

Departamento de Las Heras. — Inspección Técnica - Sección "J", citó a los directores oficiales y privados a la reunión de carácter obligatorio a realizarse mañana en el local de la escuela Nº 121 "J. Gregorio Las Heras", a las 10. En la oportunidad se dará cumplimiento a la resolución 080.76.

—El inspector técnico de la Sección "K", convocó a todos los directores de su jurisdicción a la reunión que en el local de la escuela Nº 122 "Mariano Necochea", se realizará mañana a las 10.

Sobre diabetes habrá hoy una disertación

La Asociación Mendocina de Ayuda al Diabético informo que hoy a las 11.30, en el aula magna del hospital Central, disertará el doctor Roberto Masnu. Abordará el tema: "Clases de diabetes y su tratamiento". Se invitó a concurrir a diabéticos y público en general.

Beneficios de uso de los "aerogramas"

La Empresa Nacional de Correos y Telégrafos (ENCOTEL) informó a los usuarios los beneficios que reporta el uso de los llamados "aerogramas". El usuario abona solamente el franqueo y ahorra el costo del papel y sobre. Se utilizan para su remisión por vía aérea al exterior, con excepción de los países limítrofes y Perú.

Los aerogramas pueden ser adquiridos en las oficinas de Correos y Telégrafos de todo el país. Se trata de un pliego de papel aéreo de forma rectangular, en cuya cara interna se escribe el texto de la carta para que luego sea doblado, constituyendo su parte exterior un sobre en el que se indican los datos del destinatario y del remitente.

Por otra parte, ENCOTEL recomienda la utilización de la "vía aérea" para expedir cartas y tarjetas postales al exterior, "pues mediante el pago de una módica sobretasa el usuario se beneficia con la celeridad que ofrece ese medio de transporte".

Nuevamente abre sus puertas... para exquisitos que saben comer...
La CANTINA de Padovani
San Martín 555
Teléf. 244727
9|7|F|75154|10|7

HOSTERIA
CERRO DE LA GLORIA
ZOOLOGICO
HOY como siempre el mejor Show... y exquisito menú
— con —
* PERSICO y su órgano
* IBIS LUCCETI de CEPPARO
* UBEN VILLALBA
* ROBERTO MARCO
* Rafael RODRIGUEZ
y la actuación especial de:
* GOLONDRINA RUIS
MAÑANA:
ALMUERZO - SHOW .... $ 300.-
RESERVE SU MESA AL TELEF. 250130
10|7|F|10|7

Central Fotográfica
DISTRIBUIDORES MATERIAL FOTOGRAFICO
Descuento a Profesionales
San Juan 1392. Tel. 218285. Mza.
27|5|F|Pte.|A

Entidades de bien público

Rotary Club Mendoza Norte. — La Rueda Interna de Damas realizará esta tarde, a las 16, en la residencia de la señora María Angélica R. de Puerta, su té mensual. Durante la reunión, que ha sido organizada por las señoras Hebe M. de Pantín, Mary S. de Soria, Rosalía B. de Roca y Angela R. de Nacif, se efectuará el cambio de autoridades de la Rueda Interna. La nueva comisión quedó integrada así: presidenta, María Angélica R. de Puerta; vicepresidenta, Livy C. de Pagliara; secretaria, Eve Jury de Ruffolo; prosecretaria, Concepción Antonia de Molina; tesorera, Yolanda M. de Ortego; protesorera, Martha S. de Iturralde y compañerismo, María Julia F. de Patrignani. La presidenta saliente, señora Beatriz S. de Anzorena hará una breve reseña de la labor realizada y la señora de Puerta anticipará el programa que se propone desarrollar.

Rotary Club de Chacras de Coria. — Al finalizar su periodo de actuación la presidenta de la Rueda Interna señora Wadiha Rosa Richa de Elaskar informó sobre las obras realizadas en beneficio de la comunidad. Consigna, entre ellas, la donación de un esterilizador en seco, de acero inoxidable de 180º de temperatura, al Centro Materno Infatil Nº 10; donación de un lavamanos para el consultorio dental infantil que funciona en la escuela Enrique Mosconi de La Puntilla, y la donación de una importante cantidad de útiles escolares a la escuela Nº 63 de Vistalba.

Rotary Club Mendoza Este. — La rueda interna de esta entidad realizará hoy, a las 17, en la residencia de la señora Guillermina Snyders de Lazzaro, Agustín Alvarez 809, Ciudad, su té mensual.

Con la presidencia de la señora Nancy Porcel de Bezzenzette, colaborarán las señoras María Ester B. de Abdala, Alba Gómez de Reyes, Isabel Mayol, Sandra S. de Torresi, Laura Marcó de Rossi y María Tapia de Ventura.

HOY especial actuación de:
LA REVISTA DE LA RISA
Y GRAN ELENCO
Menú precio fijo $: 390.-
Reserve mesa
Ambiente calefaccionado.
EL ARRIERO
José V. Zapata 215, Glén. Mendoza. Tel. 245031.
10|7|F|10|7

HOY
TRASNOCHE
0.45 Hs.
PREMIER
Venga a divertirse a lo loco, con las andanzas de UGO TOGNAZZI
Venga a tomar el café a casa
dirigida por ALBERTO LATTUADA
COLOR
PROHIB. MEN. 18 AÑOS

LA PELICULA MAS REIDERA Y PICARESCA DE LA TEMPORADA
ESTRICTAMENTE P. M. 18 AÑOS
"amor mío no me hagas daño"
walter luciano chiari salce
valentina pinetto cortese d'avoli
un film de vittorio sindoni
PROHIBIDA MENORES 18 AÑOS
EASTMANCOLOR
HOY
cine GRAN REX
9|7|F|75109|10|7

GRAN COMPAÑIA ARGENTINA DE COMEDIAS
OSVALDO MIRANDA
DIANA MAGGI
JUAN CARLOS DUAL
APTA PARA TODO PUBL.
HOY 21 y 23
MAÑANA DESPEDIDA
18 y 21.30
Localidades numeradas en venta
VAMOS A CONTAR MENTIRAS
DE ALFONSO PASO
JORGE MORALES
JUAN CARLOS DUGGAN
TITINA MAKANTASIS
VICTOR VILLA
DIRECCION / CARLOS GROS
CINE TEATRO AVENIDA
10|7|F|10|7

AUTOCINE BROADWAY
Teléfono 226993
Servicio Bar
HOY 21 HORAS
"INFIERNO EN LA TORRE"
Complementa: "DIBUJOS"
TRASNOCHE 0.45 Hs.
"NOCHE DE BODAS" y "LA GUERRA DE LOS HUEVOS"
10|7|F|10|7

CINES Y TEATROS

CENTRO

AVENIDA - Hoy, 21 y 23 hs.: Compañía Osvaldo Miranda, Diana Maggi y Juan C. Dual en "Vamos a contar mentiras".

AMERICA - Hoy de 14.20 a 24 hs. "NO ME PELLIZQUES MAS" y "EL GRAN GOLPE".

CENTER - Hoy de 13.45 a 24 hs. "INVESTIGADOR PRIVADO" y "EL FINAL DE UN CANALLA".

CINEMA - Hoy de 14 a 24 hs. "HABIA UNA VEZ UN LINCE" y "EL GRAN DESFILE DEL CIRCO".

CITY - Hoy de 14 a 24 hs. "LEJOS DEL MUNDANAL RUIDO".

CONDOR - Hoy de 14 a 24 hs. "EL CANTO CUENTA SU HISTORIA" y "LOS VAMPIROS LOS PREFIEREN GORDITOS". Trasnoche 0.45 hs.: "LA AGRESION". (en colores).

LUXOR - Hoy de 14 a 24 hs. "EL RETORNO DEL DRAGON" y "CINCO LOCOS EN LA GUERRA".

LAVALLE - Hoy de 14 a 24 hs.: "VIRGINIDAD" y "JUGUEMOS AL AMOR". Trasnoche, 0.45 hs.: "STAVISKY, EL AUDAZ ESTAFADOR".

OPERA - Hoy de 13.45 a 24 hs. "CINCO LOCOS EN HONG KONG" y "JOE Y MARGARITO".

PREMIER - Hoy de 13.45 a 24 hs. "UNA VENTANA AL CIELO" y "AEROPUERTO 1975". Trasnoche 0.45 hs.: "VENGA A TOMAR EL CAFE A CASA".

REX - Hoy de 14 a 24 hs. "NO ME HAGAS DAÑO AMOR MIO" y "VIRILIDAD".

ROXY - Hoy de 14 a 24 hs. "LA PISCINA MORTAL" y "LA ESTAFA EL SIGLO". Trasnoche, 0.45 hs.: "LA PISCINA MORTAL"

SELECTRO - Hoy 20.45 hs. "AMOR CON PIERNAS TORCIDAS", "NO ME PELLIZQUES MAS".

AUTO CINE BROADWAY - Hoy 21 hs.: "Infierno en la torre" y "Dibujos". Trasnoche, 0.45 hs.: "Noche de bodas" y "La guerra de los huevos".

GRAN AUTOCINE "MENDOZA". Hoy 21 hs.: "El clan de los franceses" y "El árbitro".

EL CERRO CINE AUTO - Hoy Cont. de 19.30 a 24 hs. "La última nieve de primavera" y "Motín en tierra". Trasnoche, 0.45 hs.: "La esclava de la maffia".

TEATROS

TEATRO INDEPENDENCIA - Hoy 21.30 hs.: Ballet ucraniano.

U. N. C. - Escuela Superior de Teatro, Elenco de teatro universitario, presenta "Stefano", de Armando Discépolo, en sala Teatro de Cámara, Las Heras 430, hoy a las 22 y domingo a las 21.30, Dirección de Benito Talfiti.

GODOY CRUZ

PLAZA - Hoy 21 hs. "Invasión infernal y "A quemarropa". Trasnoche, cambio de programa. 0.30 hs.

CEC - Hoy 21 hs. "Las sandalias del pescador" y "Dibujos".

SPORTMAN - Hoy 21 hs. "La última nieve de primavera" y "Una francesita en apuros".

GUAYMALLEN

VICTORIA - Hoy, 21 hs.: "El tesoro de Buth Cassidy" y "Hércules contra los hijos del Sol".

MAIPU

ARGENTINO - Hoy, 21 horas: "Trinity, Corsario Negro" y "De golpe en golpe" y Trasnoche 0.45 horas.

IMPERIAL - Hoy 21 hs. "Trade Horn" y "El niño y el toro". Trasnoche, cambio de programa, 0.30 hs.

PALMIRA

COLON -Hoy a las 21 hs. "La venganza de los tiburones" y "La noche se hizo para matar". Trasnoche, 0.45 hs.: "L'amour" y "Yo mujer".

SAN MARTIN

CERVANTES - Hoy 21.15 hs. "Ahora mi nombre es nadie" y "Lejos del mundanal ruido". Trasnoche, 0.45 hs.: cambio prog.

MAYO - Hoy 21 hs. "Contacto en Francia" y "El revólver". Trasnoche, 0.30 hs., cambio prog.

MONUMENTAL - Hoy 21 hs. "Los supervivientes de los andes" y "Romance en la cama". Trasnoche, 0.45 hs., mismo programa.

RIVADAVIA

ARGENTINO - Hoy a las 21.00 hs. "Solamente ella" y "Coche cama alojamiento".

ALFA - Hoy 21.15 hs. "Terremoto" y "El niño y el toro".

DUCAL - Hoy 21.15 hs. "Un viaje de locos" y "El mundo que inventamos".

TUPUNGATO

ARTEMISIA - Hoy, 21 hs.: "Una pistola en manos del diablo" y "Texas a través del rio".

LA CONSULTA

REAL - Hoy 21 hs. "La ira divina" y "El pasajero". Trasnoche, 0.30 hs., cambio prog.

SAN RAFAEL

IDEAL - Hoy de 14 a 24 hs. "El peleador callejero" y "Que diablos pasa aquí?".

ROXY TRASNOCHE HOY CONT. DE 14 A 24
Un sorpresivo escape a la muerte.
LA NACION: "Agil relato policial. Interés del principio al final".
LA RAZON: "Secuencias de acción. Muy atractivas".
LA OPINION: "Humor y tragedia en un intenso film policial".
PAUL NEWMAN
'LA PISCINA MORTAL'
JOANNE WOODWARD
TONY FRANCIOSA
TECHNICOLOR WARNER - CENTRO FILM
PROHIB. MEN. 14 AÑOS

CENTER HOY CONT. DE 14 A 24
SIN BARRERAS ANTE LA VIOLENCIA, SIN FRENO ANTE LA JUSTICIA!
TECHNICOLOR
CENTRO FILM - WARNER
FRED WILLIAMSON ROSEMARY FORSYTH TERESA GRAVES
"INVESTIGADOR PRIVADO"
PROHIB. MEN. 18 AÑOS
KIRK DOUGLAS
HENRY FONDA
EL FINAL DE UN CANALLA
TECHNICOLOR

PREMIER 3ª SEMANA CONT. DE 13.30 A 24
El verdadero amor es hermoso ... y también es bello llorar.
UNA VENTANA AL CIELO
MARILYN HASSETT y BEAU BRIDGES
TECHNICOLOR APTA PARA TODO PUBLICO
Algo nos ha golpeado... la imaginación ha muerto... por favor, ayudennos...!
AEROPUERTO 1975
TECNICOLOR

...icación artística

...ademia de Danzas Santa ...ia. — Esta entidad hizo ...r que hoy a las 17, en el ...o Independencia, ofrece...una función de danzas a ...go de sus alumnas.

Tiene carácter benéfico y ...os fondos serán para la es...uela nocturna Nº 2 "Juan E. ...Pedernera". Auspicia la Sub...ecretaría de Cultura a través ...e su dirección de Acción Cul...ural.

Acto cultural de una entidad

Informó la Sociedad de Mu...res Amigas del Arte y la ...ultura (SMAAC) que hoy a ...s 19 realizará un acto cul...ral en Infanta Mercedes de ...n Martín 56, primer piso, ...nde pueden solicitar invi...ción a partir de las 18 quie...s deseen participar y no ...n socios de la entidad.

Presentará a la escritora y ...riodista Rita Patrizio, quien ...referirá a su libro, próximo ...editar, "Por qué quiero yo ...los gatos", y a la profesora ...ir Fernández, que disertará ...re "La yoga en función de ...salud".

"Venga a tomar el café a casa" en el Premier

El Premier dará en la trasnoche de hoy "Venga a tomar el café a casa", que estelariza Ugo Tognazzi y dirigió Alberto Lattuada.

El argumento relata la historia de tres hermanas solteras, maduras, poco agraciadas y aún doncellas, que gozan en un villorio italiano de la herencia que les ha dejado su padre.

De la tramitación de sus impuestos a las rentas comienza a ocuparse Emerenziano Paronzini, cuarentón célibe, que espera de la vida alguien que le provea las tres C: caricias, calorías y confort. La primera visita del inspector a la casa de las Tettamanzi despierta en ellas el deseo de vestirse seductoramente, algo que Paronzini advierte y planea utilizar en su provecho: al poco tiempo propone matrimonio a la mayor y es aceptado. Durante el himeneo surgen problemas físicos y el médico les recomienda una breve abstinencia, pero Emerenziano se dedica entonces a "visitar" todas las noches me-

Ugo Tognazzi

nos los domingos —su día de reposo—, a las otras dos hermanas, que lo aceptan. Días después vuelve al lecho matrimonial. Pero una noche, embriagado, comete el exceso de hacer el amor sucesivamente a las tres mujeres y, hasta sube al dormitorio de la ansiosa mucama. Antes de llegar, el esfuerzo lo derrumba; pronto las Tettamanzi lo pasearán por el pueblo en una silla de ruedas, con el rostro descompuesto por la hemiplejía.

Funciones de teatro

Sobre la actuación de la Compañía Argentina de Comedias en el Avenida damos información por separado en esta misma sección.

El elenco de la Escuela Superior de Teatro de la Universidad Nacional de Cuyo estrenará hoy "Stéfano", de Discépolo, sobre lo que informamos ayer con más amplitud. Con dirección de Benito Talfiti actuarán Luisa Gámez, Marcelo Duval, Josefina Otero, Juan Palacios, María Nieves García, Sergio Blanco, Estelvio Suárez Arfén y Raúl Farruche.

Tendrá lugar a las 22 en el Teatro de Cámara, Las Heras 430, Mendoza. La escenografía es de Elvira Melis, la iluminación de Antonio Boris y la ayudantía de dirección de Beatriz Latino. Se repetirá mañana a la misma hora en el lugar indicado.

Ballet Folklórico Ucraniano actuará en el Independencia

Uno de los artistas en acrobático salto

Hoy a las 21 en el Independencia y mañana a las 18 en el mismo escenario se presentará el Ballet Folklórico Ucraniano, integrado por treinta y ocho bailarines y dirigidos por Pedro Lylyk, y una orquesta compuesta por piano, guitarra, batería y bajo, dirigida por el maestro Pedro Bondar.

Las funciones tienen carácter benéfico y cuentan con el auspicio de la Dirección de Acción Cultural de la Provincia.

El programa comprende "Somos de Ucrania" interpreta todo el ballet. Los jóvenes, fieles a una antigua tradición heredada de sus antepasados, dan la bienvenida al público con pan y sal, símbolo de amistad, riqueza y abundancia de la tierra ucraniana); "Kozachok" (baile popular para una pareja); "Coronitas"; "Harkan" (música y danza de los montañeses); "Zaporozhtsi" (patriotismo profundo, gallardía y coraje de los cosacos ucranianos); "Sianka"; "Kolomeyka" (danza popular); "Alegría" (baile de exhuberante velocidad y gracia); "Chumarochka" (refleja la alegría y el dinamismo de la gente de los Cárpatos); "Chumak" (de la Ucrania oriental); "Hopak" (la danza más popular y querida de Ucrania); "Gonta" (danza histórica que refleja la vida de un cosaco) y "Fiesta" (todo el conjunto en una versión coreográfica que describe el alma del pueblo ucraniano).

El "Ballet Folklórico Ucraniano" se inició hace 5 años, cuando comenzaron sus primeros ensayos con grupos de jóvenes argentinos de ascendencia ucraniana; poco a poco se fueron integrando nuevos bailarines, el ballet se agrandó y enriqueció su repertorio con nuevas coreografías.

Muchos escenarios fueron testigos de la destreza, habilidad y técnica de sus integrantes; de la fuerza y prestancia de los muchachos y de la gracia y belleza de sus chicas.

Ganador de varios premios, entre otros el otorgado por la Asociación Juvenil Ucrania (SUM) al mejor conjunto de danzas ucranianas en Buenos Aires, durante el corriente año, aplaudido por diferentes públicos dejó siempre muy alto el prestigio del arte y la cultura de Ucrania.

El programa del Roxy, también en nocturna

"La piscina mortal", realización de Stuart Rosenberg que el Roxy proyecta en funciones regulares, también se ofrecerá hoy en trasnoche. Los intérpretes principales son Paul Newman, Joanne Woodward y Tony Franciosa.

Un investigador privado es contratado por una heredera de pozos petrolíferos con quien vivió antes un breve romance. Presionado por su jefe, que amenaza arrestarlo por un cuentro que tuvo en un con una joven de 16 años ve obligado a aceptar la h tación.

Se ve así complicado en cidentes diversos: Kilbou reclama derechos sobre los p zos; su infiel esposa coquete con hombres fornidos; el sá dico teniente policial Franks y una prostituta se cruzan en su camino.

Apresado en una cámara, maniatado en una camisa de fuerza, es atacado con fuertes chorros de agua mientras Kilbourne dirige el ataque. Las cataratas del Niágara son también paisajes para sus forzosas aventuras.

Sobre el arte prehistórico de España disertará Schobinger

Juan Schobinger, eminente investigador reconocido más allá de nuestras fronteras por sus trabajos y conocimientos, ofrecerá una conferencia hoy a las 19 en el Instituto Cuyano de Cultura Hispánica, Arístides Villanueva 389, Mendoza.

El tema será "El arte prehistórico de España". Al finalizar se servirá un vino de honor. La entrada es libre. Organiza el Círculo Cultural Femenino Hispano Argentino de Mendoza, que invita especialmente a los alumnos y profesores de arqueología y prehistoria.

La península ibérica es una de las regiones más ricas en vestigios prehistóricos. Situada en los confines de tres mundos —el mediterráneo, el africano y el atlántico—, lugar de paso a veces, otras veces región de fondo o confín ("Finisterre"), esa vasta región de tantos contrastes geográficos ha sido testigo de todas las fases culturales y de diversos tipos humanos, desde los más antiguos cazadores paleolíticos hasta los Celtas de la llamada Edad del Hierro. España comparte con Francia el privilegio de albergar el arte plástico más antiguo, representado por las cavernas con notables pinturas y grabados en lugares interiores o de difícil acceso, a modo de verdaderos santuarios. El nombre de Altamira simboliza ese gran ciclo de arte que tuvo casi 20 mil años de duración, paralelamente a la última Edad Glacial de Europa.

Hacia el 9000 a. C. retroceden los hielos y desaparece el arte paleolítico, pero queda una población de cazadores en el S.E. de España, que pinta en los abrigos o covachos que abundan en la región. Se ha creído distinguir una evolución en este arte rupestre "Levantino" (con escenas de animales y hombres) hacia una mayor abstracción, lo cual desemboca en el arte esquemático de los períodos neolítico y del bronce (desde unos 4.000 a. C.). Una variante está representada por los grabados o petroglifos del oeste de la península ibérica, que se prolonga hasta las islas Canarias. Su motivo más interesante es el laberinto curvilíneo.

El disertante presentará un panorama de la evolución del arte hispánico prehistórico, ilustrado con diapositivas obtenidas en dos viajes de estudios realizados a Canarias en 1970 y a España continental en 1973.

"La agresión" va a la 0.45 en el Cóndor

Uno de los actores del film de Pires

El Cóndor, que en sus funciones regulares exhibe el film nacional "El canto cuenta su historia", anticipará en trasnoche de hoy "La agresión", que tiene por artistas principales a Jean-Louis Trintignant, Catherine Deneuve, Claude Brasseur y Franco Fabrizzi y dirección de Gerard Pires.

Varlín (J. L. Trintignant) acompañado de su esposa e hija van a disfrutar lo que creen serán unas apacibles vacaciones. En una de sus paradas para cargar gasolina, discute con unos motociclistas. Estos lo vuelven a encontrar unos kilómetros más adelante. Se enfrentan, hechan aceite sobre el parabrisas del auto de Varlín y abandonan la carretera.

Los motociclistas golpean duramente a Varlín, dejándolo sin sentido. Cuando éste vuelve en sí, su mujer y su hija están muertas. Loco de desesperación, la noche que sigue al entierro se encuentra con su cuñada Sarah (Catherine Deneuve).

Seguro de haber identificado a los asesinos, pero incapaz de probar su culpabilidad, el hombre querrá hacerse justicia por sí mismo. Paralelamente, la policía continúa con la investigación. Varlín en su deseo de venganza y en compañía del mesonero (Claude Brasseur) del restaurante de la autopista, trata de obtener información de los motociclistas. Llega a tender a éstos una emboscada, pero es Sarah quien provoca el verdadero desenlace.

"Stavisky" en la trasnoche del Lavalle

La bella Anny Duperey

"Stavisky", del gran director francés Alain Resnais, se anticipará hoy en función trasnoche en el Lavalle. Estelariza Jean-Paul Belmondo y lo secundan Anny Duperey, Charles Boyer y Francois Perier.

Jorge Semprún, autor del guión, declaró: "El films es una fábula sobre la mentira de la sociedad burguesa, sobre la corrupción, sobre la convivencia del dinero y el poder, de la policía y el hampa. Una fábula en la que la locura de su protagonista, su cinismo, actúan como reveladores".

Esta declaración podría hacer pensar en un film político, pero según anticipan las gacetillas, Resnais ha filmado la leyenda de un hombre y su época. Sin embargo, no trató los años 30 con un recalcado matiz pintoresquista, sino como un lienzo de fondo magistralmente reproducido, siempre al decir de nuestros informantes.

Todo gira alrededor del personaje, de sus diferentes facetas, de sus reacciones irónicas o brutales con la sociedad y con las mujeres, de su magnetismo, su imaginación, su obsesión por la muerte. Y como Stavisky también fue "el bello Sacha", Resnais utilizó su encanto para explicar el éxito y los contornos de una fama que hicieron trastabillar a los responsables de un régimen.

La policía, entonces, recrea el "affaire Stavisky" que comenzó con el descubrimiento, en vísperas de la Navidad de 1933, de una emisión fraudulenta de bonos de la Caja de Crédito Municipal de Bayonne y terminó con la muerte (¿suicida o crimen?) del famoso estafador rumano, provocando en Francia una crisis general: económica, social, de las instituciones y de las relaciones internacionales.

Teatro para toda la familia en el Avenida

"Vamos a contar mentiras" se titula la comedia reidera del español Alfonso Paso que hoy a las 21 y a las 23 se podrá ver en el teatro Avenida. Los actores principales son Osvaldo Miranda, Diana Maggi, Juan Carlos Dual, Jorge Morales, Juan Carlos Duggan, Víctor Villa y Titina Makantasis. Dirige Carlos Gros. Mañana se despedirá la Compañía Argentina de Comedias con funciones a las 18 y a las 21.30.

Con derroche de simpatía, visitó nuestra redacción Diana Maggi, declarada mejor actriz de comedia y "la comediante del verano 1975-76" en Mar del Plata, por su actuación en la obra que se escenifica ahora en Mendoza.

Aunque tengamos más presente la vena cómica de Diana Maggi, debido a su desempeño en programas televisivos como "Porcelandia", donde también se desempeña actualmente, es necesario recordar que se trata de una actriz completa, con 24 películas y 12 premios, que se inició con el rol de la afiga de "Nacha Regules" en el dramático film homónimo, junto a Zully Moreno y Arturo de Córdova.

Al igual que Osvaldo Miranda, opinó que "Vamos a contar mentiras" es la mejor comedia de Alfonso Paso, que tiene "una estructura demostrativa del gran oficio del autor y es para toda la familia. Mi personaje, por ejemplo, tiene mucho ritmo, mucho swing, y así también toda la obra. Me siento cómoda y me gusta el trabajo que hago".

A su juicio el público del interior es más exigente y acaso porque está más lejos de los artistas, más demostrativo y cariñoso con ellos. "Por la calle me dicen "Tana", tal como me llaman en mi familia y me mandan saludos para "el Gordo" Porcel. Esto es muy agradable para el artista, que así se siente querido".

"El grotesco es la verdad del artista argentino", sostiene nuestra entrevistada en cordial diálogo sobre generalidades del cine nacional. Para ella hemos perdido ese tipo de manifestación, que dio fama al séptimo arte italiano y que en

La simpática Diana Maggi

otro tiempo produjo la cinematografía argentina con mercado en toda latinoamérica.

LA PELICULA MAS ELOGIADA DEL AÑO!
HOY EN TRASNOCHE!
Crítica y público confirman el gran éxito.
LA NACION: "Gran refinamiento visual".
CLARIN: "Belmondo a la altura de sus mejores antecedentes"

LA MEJOR PELICULA DE SU CARRERA
JEAN-PAUL BELMONDO
STAVISKY
EL AUDAZ ESTAFADOR
HOY 0,45 HS.
NUEVO GRAN CINE LAVALLE
DIST. ZONDA

Los Mejores Programas Para Todos Los Gustos..!
CONSAGRADA! POR EL PUBLICO DE BUENOS AIRES COMO SU COMEDIA FAVORITA!
NACION: "Se mete la platea en el bolsillo"
RAZON: "Agil, chispeante y ameno. Notable actor"
ANTES CENT: "Muy Buena"
SE BESAN, SE AMAN, SE PELEAN... Y VUELVEN A EMPEZAR!
NO ME LLIZQUES MAS

COLOR
FRANZISKA DEINME PETER FRICKE HEINZ RUHMANN
Dirección FRANZ PETER WIRTH
simultaneo HOY
GOLPE' AMOR CON PIERNAS TORCIDAS
SELECTRO
Dijo GENTE GENT. MUY BUENA! "Son alegres, son divertidos, son extravagantes. Para reir en familia..."
LLEGARON LOS HERMANOS CHARLES
5 LOCOS en Hong-Kong
COLOR
MICKEY ROONEY - CLIFTON JAMES - JEAN-MANSON
APTA PARA TODO PUBLICO
COMPLEMENTA: Joe y Margarito COLOR
HOY EXITO GRAN CINE OPERA

¡LA PELICULA ARGENTINA MAS APLAUDIDA!
¡NO DEJE DE VERLA!
LOS CHALCHALEROS
TITA MERELLO
CARLOS GARDEL
EDUARDO FALU
ALBERTO CASTILLO
AGUSTIN MAGALDI
ATAHUALPA YUPANQUI
RAMONA GALARZA
DOMINGO CURA
PEDRO NODA
ARIEL RAMIREZ
EL CANTO CUENTA SU HISTORIA
Libro y conducción JULIO MARBIZ
producción y dirección FERNANDO AYALA y HECTOR OLIVERA
APTO PARA TODO PUBLICO
NUEVO CINE TEATRO CONDOR

HOY
METRO-GOLDWYN-MAYER presenta UNA PRODUCCION DE JOSEPH JANNI
Toda la violenta belleza de la inmortal historia de amor de Thomas Hardy!
JULIE CHRISTIE · TERENCE STAMP · PETER FINCH
ALAN BATES
"LEJOS DEL MUNDANAL RUIDO"
("FAR FROM THE MADDING CROWD")
Argumento cinematográfico de FREDERIC RAPHAEL Basado en la novela "Far from the Madding Crowd", por Thomas Hardy
Dirección JOHN SCHLESINGER
METROCOLOR en 70 mm 6 BANDAS DE SONIDO ESTEREOFONICO
Fichas para 14 años
TY
Además: "LA VENGANZA DE ULZANA" con Burt Lancaster
9|7|F|75118|10|7

LLEVE A VER LOS MEJORES ESTRENOS EN CASTELLANO
HOY CINEMA
GRAN EXITO CONT. DE 14 A 24
HABIA UNA VEZ UN LINCE...
TECNICOLOR
SENSACIONAL PROGRAMA DOBLE!!! HABLADA EN CASTELLANO
...SOS, EQUILIBRISTAS, ...BATAS, TRAPECISTAS
GRAN DESFILE ...EL CIRCO
TECNICOLOR

POR PRIMERA VEZ JUNTAS
LUXOR HOY CONT. DE 14 A 24
BRUCE LEE
COMO "KATO" EN "EL AVISPON VERDE"
UN IDOLO LEGENDARIO EN SU MAXIMO DESPLIEGUE DE ACCION!!!
EL RETORNO DEL DRAGON
TECNICOLOR
Apto para todo publico
Vuelve la mas comica de todas sus locuras!
Los Hermanos Charles
CINCO LOCOS EN LA GUERRA
TECNICOLOR

TEDY NELSON
En Club Los Corralitos
Hoy Sábado 10 de Julio
Micros TAC desde Lavalle, Maipú, Coquimbito, Km. 8, Primavera, Rodeo del Medio, Sauce, Las Violetas, Puente de Hierro al Club.
10|7|C|488|10|7

La Taberna Vasca
Reservas al 214913
CORDOBA 226-MZA
HOY Gran Show
LA REVISTA DE LA RISA
Humor en Alto Nivel
LOS MANQUILLAN
Folklorísimos
LOS HNOS. ROSALES
Argentina Canta Así
Tito Casciani y su orquesta
Y MUCHOS MAS...
MAGIO
10|7|F|75425|10|7

EN RIVADAVIA...
70 MM 6 bandas de sonido estereofónico
Un Acontecimiento!...
TERREMOTO
CHARLTON HESTON AVA GARDNER · GEORGE KENNEDY
LORNE GREENE · GENEVIEVE BUJOLD · RICHARD ROUNDTREE · UNA PRODUCCION MARK ROBSON
TECHNICOLOR · Panavision
2da SEMANA DE EXITO
CINE TEATRO ALFA

totalmente nuevo! único en Mendoza!
Esta semana acérquese al JO-JO-JO de Parrillada EL AMASIJO
SHOW INSOLITO!
A NIVEL DE TEATRO DE REVISTAS
8 - 9 y 10 DE JULIO
DISFRUTE A GUSTO Y PALADAR
VENGASE A
Parrillada EL AMASIJO
3 días de JO-JO-JO! LA PUNTILLA TEL. 218960

ARTESANIA VIÑA DEL MAR
MUEBLES RUSTICOS CHILENOS
Artesanía en muebles y decoraciones. Diseños exclusivos. Precios de fábrica.
ESPEJO 33 (ALTURA SAN MARTIN 1.300)
LAS HERAS CREDITOS
10|7|C|514|10|7

RESTAURANTE LA POSTA
HOY: "España en Mendoza"
GRAN COLMAO: con Fragmentos de zarzuelas, bailes, Cantantes y Cómicos
Comida Típica Española y Asado o Pollo
RESERVE SU MESA
MAGIO PUB
San Martín 1297 • TELEF. 221311 • G. CRUZ
9|7|F|10|7

Maestros Jubilados y en Actividad
Abierta la inscripción para Vacaciones de Julio a Cataratas
Diariamente de 15 a 20 hs. - Sábado 10 a 13.
ALEM 184 — MENDOZA
10|7|F|75345|10|7

RESTAURANT Y CONFITERIA
PICCOLINO'S
ALMUERCE Y CENE
SERVICIO DE TE - CAFE Y LUNCH
SARMIENTO 234 - TEL. 248944
Hoy Sábado Abierto Toda la Noche
DOMINGO: Desde las 18 Horas
10|7|F|31|7-A.

CENE EN Restaurant N'ONTUE
LOS ALTAMIRANOS
HNOS. ROSALES - LAS VOCES DE OTON
GRUPO EKEKO
LA PUNTILLA — Teléf. 223555
10|7|C|363|10|7

TROZADERO Y FRIGORIFICO
María del Carmen
Matienzo 1067 - Guaymallén Tel. 259761
OFRECE PRECIOS SIN COMPETENCIA
Asado en Gral. el kg. - $ 110
Completo y costeletas el kg. . . $ 130
Blanda de 1ª (peceto - cuadril - palomita - punta de pierna) el kg. $ 160
Blandas de 2ª (bola de lomo - nalga paleta - carnaza de cola) el kg. $ 140
HORARIO DE ATENCION AL PUBLICO de 7.30 a 12.30 y de 15.30 a 19 hs.

RESTAURANTE Mi Rincon
HOY
MEJOR COMER
BUEN SHOW
MENU FIJO
Reservas al 230721
Emilio Civit 277
LOS SOLISTAS DE Juan D'Arienzo
ALBERTO ECHAGUE y OSVALDO RAMOS
TITO BARRIENTOS
Amparito Castro
Atlantis - Liliana Ollet
La Revista de la Risa
Daniel Quiroga

San Rafael

Durante la ceremonia en que tomó posesión del cargo el coronel (R) Eduardo Mauricio Aguirre (a la derecha).

Asumió el interventor de Canal 6 de TV R. Diamante

SAN RAFAEL. — Durante un sencillo acto realizado en dependencias del Canal 6 TV "Río Diamante", asumió las funciones de interventor del mismo el coronel (R) Eduardo Mauricio Aguirre.

El acto contó con la presencia del intendente municipal, coronel (R) Edgardo Lorca; el jefe de la Unidad Regional II de Policía, comisario general Nicolás Reynaldo Spinelli; el ex propietario de la emisora, señor Andrés Espasandin; el director de Cultura de la municipalidad, señor Alberto Gramajo, empresarios del medio y amigos personales del nuevo funcionario.

En la oportunidad el coronel Aguirre dio lectura a un telegrama que había recibido y que firma el capitán de fragata (R) Wenceslao E. Adamoli, interventor en el Comité Federal de Radiodifusión, por el que se lo designa en el cargo de interventor del canal y le reclama hacerse cargo de inmediato de esas funciones.

Destacó el coronel Aguirre que, en cumplimiento de ello asumía tales funciones y que procedería a recibir, bajo inventario, todos los bienes de la emisora del anterior interventor, procurador Waldemar Quiroga. Tras ello el nuevo funcionario recibió el saludo de los presentes.

Es de señalar que el coronel Aguirre desempeñó con anterioridad las funciones de administrador general de Canal 6 y durante los años 1969 y 1970 se desempeñó en el cargo de director de Turismo de la Provincia de Mendoza y en 1972 fue interventor en el Casino Provincial de Mendoza. En su carrera militar es de señalar que en 1933 egresó del Colegio Militar de la Nación con el grado de subteniente; en 1955 fue nombrado interventor y comandante de Tropa de la provincia de San Juan; en 1956 se lo designa comandante del 8º Destacamento de Montaña, en San Rafael; en 1959 es director de la Escuela de Suboficiales del Ejército "Sargento Cabral" y en el mismo año, comandante de la 4ª Región Militar, retirándose de las Fuerzas Armadas, a su voluntad, en 1961.

CRONICA POLICIAL

Un misterio que aún no se ha podido develar

SAN CARLOS DE BARILOCHE, 9 (NA). — Un hondo misterio que los investigadores de esta colonia veraniega procuran develar, rodea la muerte de un ciudadano holandés, cuyo cadáver, envuelto en trazadas y lienzos y embalado en un gran cajón, fue descubierto en un bungalow ubicado sobre el camino de faldeo del Cerro Otto.

La víctima del episodio es Roelof Harm Geert Kamphius, de 36 años, quien en febrero último llegó a esta ciudad, en compañía de su hijo Rudolph, de 9 años, y su amigo Sibhram A. S. Maris. Este último desapareció misteriosamente el sábado pasado y, hasta el día de hoy, fueron infructuosos los intentos policiales para dar con su paradero.

A fines de ese mes (febrero), Kamphius viajó a Bahía Blanca y su amigo Maris comentó que aquel esperaba un giro de 25.000 dólares desde Holanda. Ese dinero, dijo Kamphius después, le fue robado por desconocidos.

El propietario del bungalow donde fue hallado el cadáver de Kamphius, Peter Joos, reveló, incluso, que al muerto se le escuchó decir, en más de una oportunidad, que se enrolaría con los mercenarios que luchaban en Angola.

Pero quizá, la clave del misterio haya que buscarla —así piensan al menos los investigadores— en la repentina desaparición de Maris, quien le dijo a Joos que iba a Buenos Aires a buscar dinero, y que en el bungalow le dejaba una gran caja con libros como pago por el hospedaje, lugar en el que luego fue descubierto el cadáver.

En cuanto al niño, hijo de la víctima, habría viajado a Europa en marzo o en abril pasados.

Robaron un camión con 600 bolsas de azúcar

ROSARIO, 9 (Télam). — Sujetos desconocidos que se desplazaban en un automóvil interceptaron el paso de un camionero en la ruta 178 y vías del Ferrocarril Belgrano, en jurisdicción de la vecina localidad de coronel R. S. Domínguez, despojándolo del rodado —un Mercedes Benz patente B-420185— y de la carga que transportaba, consistente en 600 bolsas de azúcar, informó hoy la policía.

El hecho se registró en las últimas horas de anoche cuando Oscar Roberto Leopold, de 31 años de edad, conducía el mencionado camión con acoplado, con destino a Buenos Aires. Al llegar al lugar indicado le fue interceptado el paso por un automóvil Ford Falcon color verde, en cuyo interior viajaban cuatro individuos desconocidos. Estos descendieron y bajo amenaza de muerte con sendos revólveres, obligaron al camionero a subir al automóvil, Leopold fue trasladado hasta las cercanías de la localidad bonarense de Capitán Sarmiento, donde fue abandonado.

Por irregularidades en su matrimonio no cobraría una cuantiosa herencia

BUENOS AIRES, 9. (Télam) — Una cuantiosa herencia pasaría a manos del sobrino de una mujer, debido a que en el transcurso de su juicio sucesorio fueron advertidas irregularidades en la documentación matrimonial que determinarían la disolución civil del vínculo.

La investigación se inició — según se informó en medios tribunalicios— por resolución de la VI Cámara del Crimen, que revocó un sobreseimiento anterior ante denuncia formulada por las autoridades de la sección segunda del Registro Civil, cuya firma no figura en el acta pertinente.

También se comprobó que el casamiento debió efectuarse en la sección cuarta de ese organismo y que el acta utilizada estaba destinada a otra pareja y se observan tachaduras y borrones que no fueron salvados.

La solicitud de fecha para la ceremonia, que habitualmente se presenta con una anticipación de 15 ó 20 días, ingresó el mismo día de la boda, al igual que los certificados prenupciales, los cuales no están registrados en el hospital que presuntamente los entregó. Asimismo, se advierte que el oficial público subrogante suscribió el acta con un bolígrafo y no con tinta, como es de rigor.

Se señala, finalmente, que la libreta matrimonial no apareció y que el esposo alegó al respecto que la "había entregado a la empresa de pompas fúnebres para efectuar los trámites de sepelio de la causante", declaración esta que fue negada por los imputados.

La fallecida habría dejado una cuantiosa fortuna, que de ser anulado el matrimonio, pasaría a manos de un sobrino.

Fue puesto en funciones el juez de instrucción

Durante la ceremonia en que asumió el doctor Carlos Bernaldo de Quirós.

SAN RAFAEL. — En la sala de Juicios Orales de la Cámara del Crimen se realizó un acto, oportunidad en que el delegado administrativo de la Suprema Corte, doctor Ricardo Angriman, procedió a poner en el cargo de juez de Instrucción de la Segunda Circunscripción Judicial, al doctor Carlos Bernaldo de Quirós.

El acto contó con la presencia de los ministros de la Cámara del Crimen, doctores Saúl Simonovich, Baudilio Feroglio, Renato Giambastiani; el fiscal, doctor Edgardo Correa Clivit; el intendente municipal, coronel (RE) Edgardo Lorca; el jefe de la Subárea 3315, capitán Luis Strhuldreher; el jefe de la Unidad Regional II, comisario Nicolás Spinelli; el juez federal, doctor Roberto Cesped; el presidente del Colegio de Abogados, doctor Francisco Navarro; el presidente de la Cámara de Comercio señor Mateo Martínez Smidt, otros magistrados, profesionales y amigos personales del doctor Bernaldo de Quirós.

El doctor Angriman se refirió el Decreto Nº 984 por el que se designa juez del Primer Juzgado de Instrucción, al doctor Carlos Bernaldo de Quirós. Se refirió luego a la trayectoria del nuevo magistrado, señalando que había sido muy meritoria pues se inició como empleado del Poder Judicial.

Tras ello le hizo entrega de la copia del decreto, deseándole los mejores éxitos en la función.

El doctor Bernaldo de Quirós agradeció los conceptos vertidos sobre su persona, y comprometió sus mejores esfuerzos. El nuevo magistrado fue luego felicitado por las autoridades y público presente.

Partidas de "pase inglés" y de naipes por $ 16.729

Como parte de su acción contra los juegos prohibidos, personal de la Seccional 16ª de Las Heras efectuó dos procedimientos en bares de la localidad, donde se jugaba a los dados y a los naipes por elevadas sumas de dinero.

El primero se realizó en el negocio de bar y expendio de bebidas ubicado en 3 de Febrero 8, Las Heras. En el lugar se sorprendió al dueño del local, José Pelayes Dupperú, y a Luis Marra Raimo, Evelio Esteban Díaz, Cristóbal Víctor Talquenca, José Lorenzo Quiroga, Lindor Irineo Rodríguez, Juan Carlos Luciano Bordón, Hilario Chacón, Carmelo Humberto Bruno Cazara, Héctor Daniel Pelayes, Genaro Guayama Tello, Felipe Orlando Arce y Clodomiro Pelayes, todos argentinos, mayores de edad y domiciliados en el departamento, mientras disputaban una partida de "pase inglés".

Se secuestraron los elementos utilizados en el juego y la suma de $ 11.019 en efectivo. Luego de las medidas legales pertinentes, los nombrados recuperaron la libertad en virtud de una disposición del magistrado interviniente.

El segundo procedimiento se realizó en el bar de Castellanos 161, Las Heras, propiedad de Ignacio Appes, domiciliado es Molinero Tejeda 1856, Las Heras.

En el negocio se detuvo a Nicolás Sosa Castro, Jorge Luis Bonill Galas, Julio César García Isotelli e Ignacio Sanchi Torre, quienes jugaban a los naipes por $ 5.710.

Los infractores al Código de Faltas, una vez que fueron procesados, recuperaron la libertad.

Robo por valor de $ 500.000

El señor Manuel Martín, domiciliado en Las Heras 732, ciudad, denunció ante la Seccional 1ª de Policía que desconocidos habían robado del interior de su vivienda diversos objetos y dinero, por un total de $ 50.000.

El damnificado dijo que, entre otros elementos, le sustrajeron 1.200 dólares, 30.000 pesos ley en efectivo, 30.000 pesos chilenos y diversas alhajas de oro.

San Juan

La Independencia Argentina se conmemoró en esta ciudad

Las autoridades de gobierno durante el solemne tedéum celebrado en la catedral por monseñor Sansierra.

SAN JUAN. — Con amplio apoyo de la población se cumplió el acto organizado por el Gobierno y el Regimiento 22 de Infantería de Montaña para celebrar el 160º aniversario de la Declaración de la Independencia Argentina.

A partir de las 11, el intendente municipal, coronel José Cruz Balsa, y el jefe del distrito Militar, teniente coronel Rafael Gerónimo Zambrano, izaron en la plaza 25 de Mayo, la enseña nacional. El acto tuvo el acompañamiento musical de la Banda del Regimiento.

Posteriormente las autoridades, encabezadas por el gobernador, capitán de navío Alberto V. Lombardi, llegaron a la catedral, en cuyo atrio se entonó el Himno Nacional.

Seguidamente ofició el solemne Tedéum el arzobispo de San Juan, monseñor Ildefonso María Sansierra, ceremonia que contó también con el aporte musical del Coro de la Universidad, dirigido por el maestro Juan Petrachini. Concluido el oficio religioso, las autoridades se dirigieron al palco ubicado en la avenida José Ignacio de la Roza. Luego que el segundo jefe del Regimiento 22 solicitó la correspondiente venia al coronel Menvielle, se inició el desfile militar.

El paso de las tropas se inició con el Regimiento 22 de Infantería de Montaña y su banda de música, encabezado por el segundo jefe, teniente coronel Adolfo Díaz Quiroga. Desfilaron los efectivos Agrupación Comando, Sección Exploraciones, Comunicaciones y Cañones. Luego pasó la Agrupación de Infantería formada por las secciones de Ametralladoras, Tiradores y Apoyo. En último término lo hizo la Agrupación Motorizada, integrada por distintos tipos de vehículos.

El desfile de efectivos militares fue seguido por gran cantidad de público.

Posteriormente desfilaron efectivos de la Policía de la Provincia, con los de la Escuela de Policía, Brigada Femenina, Guardia de Infantería, Sección Canes, Cuerpo Motorizado de Tránsito y Comando Radioeléctrico.

Además de las autoridades citadas y del jefe de Regimiento 22 de Infantería de Montaña, coronel Juan Bautista Menvielle, se hicieron presentes en los actos, el presidente de la Corte de Justicia, doctor Jorge Gattoni, el ministro de Economía, ingeniero Luis María Arostegui, el ministro de Bienestar Social, coronel Carlos Patricio Moreno; el secretario general de la Gobernación, capitán de corbeta auditor Raúl Tomás Tronge; el secretario de Obras y Servicios Públicos, ingeniero Daniel Coria Jofré; el secretario del Servicio de Salud, doctor Emilio Lamón, el intendente municipal, coronel José Cruz Balsa, el delegado militar en la Universidad, capitán Jorge Fernández Monjes, el jefe de la Policía, capital Juan Carlos Coronel; el juez federal, doctor Mario Gerarduzzi, el jefe de la Guarnición de Gendarmería Nacional, comandante mayor Ernesto Jensen, el delegado naval, teniente de fragata Pablo Alberto Aguiar, funcionarios, magistrados, oficiales y suboficiales retirados de las Fuerzas Armadas y otras personas.

El presupuesto provincial será de $ 15.000 millones

SAN JUAN. — La cifra total del presupuesto será de 15.000 millones de pesos ley, con un déficit de 436 millones.

El secretario de Hacienda, doctor Leopoldo Díaz Cano, dio a conocer las cifras definitivas del presupuesto general de gastos y cálculo de recursos para el ejercicio 1976, aprobado por el Poder Ejecutivo de la Nación.

El total de recursos previstos asciende a 15.542.800.000 pesos ley, de los cuales 1.500.000.000 corresponden a la Provincia; 14.015.300.000 a los fondos provenientes de la Nación y los 27.500.000 restantes a bienes de capital.

El cálculo de gastos asciende a 15.979.100.000 pesos ley, de los cuales 7.825.900.000 corresponden al rubro Obras Públicas. En consecuencia, el déficit del presupuesto del ejercicio 1976, asciende a 436.300.000 pesos ley, de los cuales 400.000.000 son restados como economía por realizar.

Novena en honor de San Cayetano

GODOY CRUZ. — En la capilla San Cayetano, ubicada en Anatole France 630, del barrio "General Espejo" (ex Bancario), de Godoy Cruz, comenzará el próximo 31 de julio, la novena en honor del patrono de ese conglomerado urbano.

En homenaje de San Cayetano habrá todos los días misa y predicación a las 19, con excepción de sábados y domingos, en que los actos litúrgicos se iniciarán a las 19.30.

El programa central se cumplirá el domingo 8 de agosto, con misas solemnizadas y otros cultos. Se espera para esta última fecha inaugurar el amplio salón anexo a la capilla, que será dedicado a actividades comunitarias, sociales, religiosas y culturales, dentro del ámbito de influencia.

En la actualidad, se han terminado de colocar las baldosas en el interior del salón, hecho para el cual se llevó a cabo la "campaña de donación de un metro cuadrado de mosaicos". Faltan únicamente el revestimiento de la escalinata de acceso al local y el mosaico para la vereda. Los aportes en tal sentido pueden realizarse en la sede de la capilla.

Interventora en la Dirección del Menor

SAN JUAN — El subsecretario de Instrucción Pública del Ministerio de Gobierno, capitán de fragata Juan Manuel Escobar, puso en funciones a la interventora en la Dirección de Protección al Menor, señora Marta Noemí Ravasi de Olivera, quien remplaza a la señorita Catalina del Rosario Guerrero.

Por otra parte, la enóloga Della Pilar Bravo Bustos asumió el cargo de interventora en el Instituto de Investigaciones Tecnológicas en el transcurso de un breve acto que presidió el subsecretario de Producción, Industria y Comercio, ingeniero Enrique Basañe Calvo.

También asumió el director de Agricultura, ingeniero agrónomo Mitar Nozica, designado por el P.E. en remplazo del señor Jorge Roberto Zabala.

Colaborador de este diario fue don Justo Pacheco

SAN JUAN. — Ha dejado de existir en esta ciudad, lugar de su residencia en los últimos años, el señor Justo Felipe Pacheco, caracterizado colaborador de este diario al que sirvió por cerca de cuatro décadas.

Nacido en Mendoza, desde muy joven se incorporó a LOS ANDES, en un periodo en que el ejercicio del periodismo exigía un multiplicado dinamismo y una ingeniosa laboriosidad. Posteriormente estuvo a cargo de la agencia San Juan donde se desempeñó con dedicación constante y permanente adhesión a los objetivos perseguidos por el diario, es decir, el servicio de la información y el respaldo al progreso regional en todos los órdenes. En ese cargo se había jubilado en 1969.

El señor Pacheco desempeñó la presidencia y otros cargos directivos en el Círculo de Periodistas de San Juan. Tras el terremoto de enero de 1944, que destruyó a la ciudad, fue editor, junto con el señor Víctor H. García, de un folleto ilustrado que reflejó las circunstancias de aquel momento dramático de la vida argentina. Perteneció al Rotary Club, donde aportó su esfuerzo a la obra de servicio y solidaridad de esa institución. Fue miembro del primer directorio del Consejo de Protección Agrícola y, en el orden de la actividad privada, fue un entusiasta de la granja, a la que dedicó algunos de los últimos años de su vida.

Don Justo Pacheco era persona de desbordante cordialidad y así lo reconocieron los diversos círculos de su actuación y también este diario que hoy lamenta su desaparición.

Municipales

Entrega de vehículos. SAN RAFAEL.— El director de Distritos Municipales de San Rafael, hizo entrega a la delegación El Nihuil, de un acoplado con carrocería de madera, destinado a la recolección de basura y erradicación de malezas en las arterias de ese distrito sanrafaelino.

Con esa entrega se ha dado por solucionada una vieja necesidad de quienes estuvieron al frente de la referida delegación, ya que se ha debido realizar múltiples esfuerzos para cumplir con los vecinos del lugar, bregando por la limpieza e higiene del lugar.

Viajes a unidad turística.— La Secretaría de Deportes de la Municipalidad ha informado que los interesados en recabar información para viajes de delegaciones estudiantiles y grupos familiares a la Unidad Turística de Embalse, deberán concurrir a esa secretaría en horario de atención al público, para interiorizarse de los requisitos necesarios.

—La comisión de vóleibol de la Municipalidad, ha citado para el lunes, a las 18.30, a los delegados de equipos de este deporte. La reunión tendrá lugar en la Secretaría de Deportes.

Registro de entidades deportivas.— La Comisión Municipal de Deportes, ha hecho saber que en el término de 15 días, las entidades deportivas del departamento deberán enviar la nómina de las respectivas comisiones directivas, como así la enumeración de instalaciones y necesidades. Deberán ser entregadas en la Secretaría de Deportes, en planta baja del palacio municipal, a efectos de iniciar el Registro de Entidades Deportivas de San Rafael.

Actividades del intendente.— SAN RAFAEL.— Continúa recibiendo adhesiones el intendente municipal, coronel (RE) Carlos Edgardo Lorca, en esta oportunidad del Rotary Club de San Rafael.

Para augurarle éxito en su gestión y presentarle sus saludos, lo visitó una delegación de socios y directivos de esa entidad de bien público.

El coronel Lorca concurrió luego a la escuela provincial "25 de Mayo" para asistir a la ceremonia que con motivo de conmemorarse el 160º aniversario de la Independencia se realizó en la misma. El coronel Lorca manifestó su beneplácito por haber retornado en la ocasión a esa escuela, ya que en su niñez asistió a clases en ella.

Obras Públicas. — SAN RAFAEL. — Personal de la Secretaría de Obras Públicas continúa trabajando en distintos sectores de la ciudad y el departamento. En Villa Atuel fue inaugurada, la moderna instalación de alumbrado en plaza Balbino Arizu. Por su parte, en calle San Luis, entre Moreno y Castelli se iniciaron los trabajos para el hormigonado, y en pasaje Monseñor D'Andrea finalizó el hormigonado restando la construcción de los cordones y alcantarillas. También prosiguen los trabajos de limpieza y en avenida Mitre entre las Heras y Comandante Torres, la construcción de cordones de veredas. La Municipalidad ha iniciado los trabajos de cierre con alambrados en todo el sector del acceso sur, por avenida El Libertador.

Educacionales

Horas cátedra

SAN RAFAEL.— El martes, a las 10, la dirección de la Escuela de Bachillerato Técnico Agrario Nº 6 de Real del Padre, ofrecerá 4 horas de Cultura Musical de 1º, 2º, 3º y 4º años. Se destaca que este es el tercer llamado, y los postulantes deberán presentar certificado de aptitud y buena conducta.

Suplencias

SAN RAFAEL.— El lunes, a las 11, en el local de Inspección Regional, la inspectora técnica, señorita María Graciela Soria, ofrecerá una suplencia de maestra de enseñanza común, con destino a la escuela Nº 541 "José Ríos", de El Alambrado, departamento Malargüe. Los interesados deberán concurrir con documentos de identidad.

L.I.M.C.E.C.
LIGA MENDOCINA DE LUCHA CONTRA EL CANCER
El Cáncer es curable, consulte a tiempo

Departamentales

Godoy Cruz

Habilitaron el colector cloacal del noroeste

GODOY CRUZ. — En cumplimiento de disposiciones expresas del intendente municipal de Godoy Cruz, capitán (R) Osvaldo Enrique Galli, la dirección de Obras Municipales procedió a la finalización de las obras del colector de la zona noroeste del departamento, las que se encontraban paralizadas desde hacía aproximadamente un año.

Se dio así rápida solución al grave problema sanitario creado a los vecinos de los barrios Centro Empleados de Comercio, San Ignacio, Villa del Parque y Gas del Estado, cuyas redes cloacales habían sido construidas pero no habilitadas al servicio, por falta de un tramo de 340 metros, en calle Gorriti entre Juncal y Montes de Oca, cuyas obras tuvo que tomar a su cargo la municipalidad local.

La situación se había originado largo tiempo atrás, a raíz de la paralización de los trabajos, y se agudizó al producirse el brote de enfermedades infecto-contagiosas en esa zona densamente poblada, por el afloramiento de aguas servidas, debido precisamente a la falta de conexión de la red cloacal y a las que en forma clandestina habían realizado numerosos vecinos.

Las obras se iniciaron el 14 de mayo y culminaron el 12 de junio.

Remodelación de plazas y paseos inició la Comuna

GODOY CRUZ.— La Municipalidad, por intermedio de la Dirección de Servicios Públicos, ha iniciado un amplio plan de reparación, remodelación y reacondicionamiento de plazas, parques, paseos y jardines en todo el ámbito departamental. El objetivo perseguido es lograr el mejoramiento integral de estos lugares de esparcimiento, para lo cual ha elaborado un programa consistente en el arreglo de jardines, bancos, pérgolas, cabinas telefónicas, embaldosado, juegos infantiles, trabajos de albañilería y limpieza general, para devolverles así su fisonomía tradicional.

La tarea se cumplirá, en la primera etapa, en las plazas Godoy Cruz, Emilio Civit, Padre Arce, Balcarce, Sarmiento, Libertador, Sargento Cabral, Juan de Dios Videla, Belgrano y Agustín Alvarez y en los parques Biritos y Rivadavia y en la plazoleta Escorihuela.

Prórroga para la limpieza de frentes

GODOY CRUZ.— La Comuna ha prorrogado por quince días el plazo para proceder a la limpieza o blanqueo de los frentes de edificios públicos y particulares. Al finalizar el plazo previsto, aquellos que no hubiesen realizado estos trabajos, se les aplicarán las sanciones que determina la ordenanza

Guaymallén

Municipales

Visitas de inspección. GUAYMALLEN. — El intendente municipal, vicecomodoro Domingo Oscar Illanes, acompañado del secretario de Obras y Servicios Públicos Jorge R. Serrano y director de Promoción de la Comunidad, Juan Antonio Ramis Vaquer, visitó obras en ejecución y otros lugares del departamento.

En primer término el Cementerio departamental donde verificó el estado actual de las obras de construcción de más de 900 nichos, que se ejecutan a ritmo acelerado en virtud de las necesidades y demandas actuales.

Finalmente se trasladó al distrito Pedro Molina donde observó el estado de las obras de la calle del mismo nombre, que constituyen una preocupación constante en la actua-

ta la localidad de La Pega, donde la Comuna mantiene su vaciadero de residuos.

El jefe del Departamento Ejecutivo, preocupado por las condiciones de higiene que presenta ese basural a cielo abierto, comentó que ha iniciado estudios y está recabando información sobre industrialización de residuos, obra que podría constituir una fuente de recursos para la Comuna y una solución definitiva al problema higiénico - sanitario del lugar.

Maipú

Clausura de Asamblea de Católicos

MAIPU. — El próximo domingo a las 17.30, en la plaza principal de la ciudad de Maipú tendrá lugar el acto de clausura de la asamblea regional Cuyo de Jóvenes de la Acción Católica Argentina, evento que como se ha informado oportunamente, tiene lugar en la ciudad de Mendoza.

En la oportunidad las delegaciones de jóvenes de San Luis, San Juan, San Rafael y Mendoza rendirán su homenaje a la patria con el siguiente programa: Himno Nacional Argentino; marcha de la JAC; bendición de crucifijos para el Centro Municipal de Deportes; palabras alusivas a cargo del cura párroco de Maipú, pbro. Angel Giménez, y del intendente municipal, doctor Alberto Rauek.

Cabe señalar que presidirá la ceremonia el arzobispo de Mendoza, monseñor Olimpo

Reducción de agua potable en Gutiérrez

MAIPU. — La Municipalidad comunicó a la población del distrito General Gutiérrez que debido a los trabajos normales de reparación y limpieza de los filtros potabilizadores de la planta La Pequeña, a partir del próximo lunes y por el término de cinco días, se reducirá notablemente el servicio de agua a dicho sector.

De tal manera se sugiere a la población que utilice el preciado líquido en forma moderada evitando derroches que pueden tornar un trabajo de rutina en serio problema para el resto de los usuarios.

Desinfección de calles

MAIPU. — La dirección de Servicios Públicos de la comuna de Maipú, procederá a sumar al normal trabajo de limpieza de las calzadas, su desinfección por medio de los camiones tanques municipales.

Esta desinfección se llevará a cabo en los centros de reuniones o sea en el radio céntrico de la ciudad de Maipú y las proximidades de oficinas públicas, hospital, centros asistenciales, escuelas y plazas y

San Luis

Delegación a festejos en Cnel. Pringles

SAN LUIS. — La ciudad de Coronel Pringles, ubicada a 570 kilómetros al sur de la Capital Federal, celebra hoy el 94º aniversario de su fundación.

Ante tal circunstancia, el superior gobierno de San Luis, dispuso participar de los actos a cumplirse en esa localidad, que han sido organizados por la Municipalidad, instituciones del medio y la Casa de San Luis en Buenos Aires.

En la oportunidad, en representación del gobernador de la Provincia, brigadier (R) Hugo R. Marcilese —que no podrá asistir por las actividades de la celebración de la Semana de Julio— viajará el ministro de Gobierno y Educación, vicecomodoro Dardo E. Ferreyra, asistiendo, además el titular de la Casa de San Luis, comodoro (R) Horacio L. Añel y el asesor cultural del organismo, señor Pedro César Etcheverry.

Integrarán, también, la delegación sanluiseña el historiador señor Hipólito Saa y el coro "Augusto Müller" de la Escuela Normal "Juan Pascual Pringles". Cabe destacar que es la primera vez que una delegación oficial participa de actos en aquella ciudad bonaerense.

El programa que se desarrollará en la oportunidad, ha previsto que a las 10 tendrá lugar la recepción de las autoridades y a continuación en la iglesia se celebrará un solemne tedeum. Luego, en un acto cívico-militar, frente al monumento del héroe de Chacabuco usará de la palabra, el vicecomodoro Ferreyra.

A mediodía será ofrecido un almuerzo popular a los funcionarios visitantes. Por la tarde en la Biblioteca Pringles, se llevará a cabo un acto académico, oportunidad en que disertará sobre diversos aspectos de la vida del héroe puntano el doctor Hipólito Saá. Cerrará la celebración la actuación del coro de la Escuela Normal de San Luis.

Inauguraron un barrio en Candelaria

SAN LUIS. — Coincidiendo con la conmemoración del 160º aniversario de la Declaración de la Independencia Nacional fue inaugurado en la localidad de Candelaria un barrio de 100 viviendas, construido por el IPV Alborada rural.

La construcción de este barrio se inició el 14 de marzo de 1974 por la empresa constructora Antonio Nogarol. Cada una de las viviendas está compuesta de dos dormitorios, living, comedor, cocina, baño y lavadero. Su estructura antisísmica y la mampostería de ladrillos huecos cerámicos, en cuanto al cuerpo sanitario respecta, cuentan con instalación de agua fría y caliente. En cada una de las viviendas ha sido incorporado calefón, radiador y mesada de material revestido en la cocina, lavadero revestimiento de concreto alisado en baño, cocina y lavadero.

Los dormitorios han sido terminados con espacio para placard, pisos y zócalos de mosaicos calcáreos; luz eléctrica empotrada, carpintería de madera y metálica, vidrios dobles, pared de ladrillos, veredas perimetrales de lajas, pinturas látex en muros y cielorrasos, pintura al aceite y barniz para pintería.

Campaña contra el sarampión inicia el lunes

SAN LUIS. — Se llevará a cabo en todo el territorio provincial la campaña de vacunación antisarampionosa, que se cumplirá a partir del lunes y hasta el 17 inclusive.

Las autoridades del Instituto Nacional Integrado de Salud informaron a la población que los puestos de vacunación se establecerán en los centros periféricos, dispensarios, hospitales primeros auxilios y unidades del Sistema Nacional Integrado de Salud. El horario establecido para el funcionamiento de los puestos será de 8 a 20.

Cabe consignar que la campaña a iniciarse comprenderá a los niños de 9 meses a 4 años de edad no cumplidos, extendiéndose aquellos que hubieren padecido la enfermedad o no hubieren recibido la vacuna con anterioridad.

Este operativo, que fue instrumentado a raíz de un brote de gripe que afectó a gran parte de la población, se cumplirá en la provincia de San Luis teniendo en cuenta la recurrencia favorable del estado de salud de la población.

Semana de egresado en Escuela N

SAN LUIS.— La Escuela Normal "Juan Pascual Pringles" se apresta a vivir momentos de gran emoción durante el mes de julio, con motivo de la celebración de su primer centenario. Con este motivo el establecimiento habrá de dar la "Semana de la Puerta Abierta", a quienes transitarán una vez sus aulas y recibirán la conmoración anhelada con fidelidad a la que cumplió maestros de todo el país, siendo en cuenta que son más de 3.000 los docentes que se formaron en San Luis con más de 10.000 graduaciones de investidura, por lo que se ha previsto la realización de una exposición fotográfica y museográfica, como así también del Centenario, Escultores Puntanos, muestras, a realizarse a partir de las 20, se clausurará el acto de la semana con la apertura, con exposición de artesanías de todo el país en Neuquen.

ción y también de este diario, de compañerismo que le reconoció y le reconocería de bien.

El sepelio, que tendrá hoy

FELIX MARIN

MARTILLERO PUBLICO MATRICULA 1031 TELEFONO 257900

DOS REMATES SIN BASE

Orden de 4 Mueblerías, Depósitos de Muebles Usados, Fábrica de Modulares, Módulos juegos de living y 325 remitentes más de varios. N/y usados

HOY Sábado 15.45 Hs. - MAÑANA Domingo 8.45 Hs.

DETALLE: Heladeras familiares en perfecto funcionamiento. Cocinas de 2, 3, 4 y 5 quemadores, lavarropas a turbina y a paleta semiautomáticos. Máquinas de coser, bordar y de tejer, marcas "Kopp", "Liciatex" y "Lady Tricot" y otras de calcular, su cortadora de fiambre marca "Iris" en perfecto estado, seminueva. Estufas a gotas de kerosene, eléctricas de cuarzo, pantallas inf. a gas y otras n.y us. Televisores, combinados y tocadiscos, portátiles y de muebles, nuevos y usados. Relojes de muro y de pulsera, planchas eléctricas, tablas para planchar, campanas para cocina, alacenas metálicas y de maderas. Atr. de Cámpings: bancos, sillas, sillones, reposeras y mesas plegables, calentadores y lámparas a gas. 50 cañas de pescar de fibra de vidrio y tacuara con y sin reel. Largavistas de 25 mm. Bicicletas para damas, caballeros y niños, de paseo y plegables, n/y us. 10 ventanas con marcos doble hoja, de 70 x 90 cm., 200 colchones y almohadas en todas las medidas y calidades. Alfombras lisas y en fantasías, kartings, andadores y sillas altas de madera para bebé. Mesas, sillas, mesas de luz y ratonas sin lustrar, rústicas y de estilo. Carretillas para albañil o yesero, rueda de goma y de hierro. Garrafas. Radio Grabador Ranser seminuevo, completo. 50 Jgos. de: vajilla de 52 p, de copas de 32, 50 y 62 piezas de batería de cocina de 10 p. y de sábanas de 2½ plazas "Flandria". Lámparas de pie y de mesa, veladores, faroles, apliques colgantes, plafones y toda clase de artefactos de iluminación, estatuas y adornos de cerámica, simil-marfil, madera torneada, bronce repujado, cristal, opalina y quinque. Juegos de cubiertos de acero inoxible importado de 62 piezas para 12 personas, cuadros al óleo y espejos con marco dora.

MUEBLES: 28 juegos de dormitorios de 3, 4 y 5 pzas., n/y usados varios estilos y colores. Petit muebles. Juegos individuales en blanco lake. Roperos varios estilos n/y usados. Cómodas y toilettes. Camas, cunas y cuchetas en todas las medidas y estilos, mesas de luz. 18 jgos. de jardín de 5 p., est. francés y basculante americano. 15 jgos. de livinga de 3p., variados colores. Extraordinario juego de comedor de 15 pzas., estilo inglés, enchapado, seminuevo. 10 jgos., de comedor más de 7, 8 y 9 pzas., varios modelos y estilos, n/y us. Módulos y modulares de 3 cpos. Gran cantidad de sillas de madera y de hierro, tapizadas, rústicas y de estilos escandinavo, butaca, ½ butaca, colonial, majestad, super y otras n/y usadas, 150 mesas de madera y fórmica, fijas, ovalas, redondas, barril, extensibles y otras n/y us. Armarios, aparadores y alacenas de cocina y comedor, estilos antiguos y modernos. Bibliotecas, perchero y escritorio tipo ministro, en roble, de antigüedad.

VISITE EXPOSICION — HORARIO CORRIDO HASTA HORA DE REMATE

Colabora JOSE TRADE - Martillero Público

AVENIDA SAN MARTIN 3071-77 — CIUDAD

10|7|C|410|10|7

AGUA!

y productos químicos. A través del campo con caños semirígidos de polietileno, marca Bsa. AGUADAS - RIEGO Accesorios y canillas en todas las medidas. Atención especial a revendedores. Remitimos al interior en 48 hs.

Bs A

BANHAM S. A.

Perú 362 - Tel. 33-1325 - C. F.

ASEGURE SUS VACACIONES con una

CASA RODANTE

Cómprela ahora a precio promocional a sólo la mitad de su valor, 10 modelos diferentes.

FIORELLA		MAR DEL PLATA	
4 camas	$ 330.000	4 camas	$ 363.000
IGUAZU		ITATI	
5 camas	$ 396.000	6 camas	$ 418.000

Cómodos Planes de Financiación

ALDO BOCCADORO

Independencia 317 - T. 230353 - Las Heras

6|7|F|74049|10|7|A

CAMIONES USADOS

DODGE DP 600, carrocería madera rutera	1972.
DODGE DP 500, carrocería madera y volquete	1972
FORD F 600-DIESEL, chasis BEDFORD DIESEL, carrocería madera	1965
CHEVROLET C60, frenos a aire, carroc. mader. y/volquet.	1970
CHEVROLET C60, carrocería rutera	1970
DODGE DP-400 chasis	1965

STOCK PERMANENTE EN UNIDADES "DODGE" NUEVAS EQUIPADAS PARA TRABAJAR

INTERES MAS BAJO DE PLAZA

PRIMO MESCHINI S.A.

CONCESIONARIO DODGE

25 DE MAYO 2586 — SAN JOSE GUAYMALLEN — TEL. 262374

CAMIONES USADOS CAMIONES USADOS

ALAMOS

DE 1 AÑO

TELEFONO 244095 - 252129

10|7|F|75336|11|7

VENDO TRACTOR

FIAT C-25

a orugas con motor diesel. Infanta Isabel y Buenos Vecinos. Los Corralitos - Tel. 245173

10|7|C|923|11|7

Vendo contado únicamente

ESQUINA IDEAL

negocio. Edificación altura losa, plano aprobado dos plantas. Ver y tratar domingos. Godoy y Solís B. Santa Elvira, Gllén.

9|7|C|159|10|7-AD

S. A. NECESITA

vendedores libres con movilidad zonas Pcia. Mza. - Facilitamos Cartera Clientes. - Conocidos productos Agricultura. INDISPENSABLE RESPONSABILIDAD Y VOLUNTAD DE TRABAJO. - Por carta a ventas este Diario S.A. (3)

10|7|C|356|10|7

ALAMBRE Y MADERA DE VIÑA

de 16 Has. 3 hilos. - Vendo. Recibo automotor. Rodríguez 1260, Ciudad. Tel. 215538.

10|7|C|276|10|7

Juego de Comedor

MADERA ROBLE MACIZO

ANTIGÜEDAD 100 AÑOS

Ver y tratar: Sábado y Domingo Barrio San Eduardo, Manz. L, Casa 3. Por calle Urquiza, camino a Maipú.

10|7|F|75218|10|7

FORESTACION

480 Has. en Gob. Civit, Santa Rosa, 24 Has. eucaliptos, listo para corte; 3 Has. membrillo, resto campo nivel. 1 pozo 8', salida 6', motor CASE, 1 tractor International gasolero, 1 topadora Fiat L 55, mod. 68, c/pala 2,80 mts. e implementos. 1 segadora John Deere p/tractor nueva, alambrado 5 hilos, 2 caballos, herramientas varias. 1 casa ladrillos, 3 hab., escritorios y galpón. 2 aguadas de surgentes propias. Total pesos 15.000.000. 30 % contado, 70 % 3 años. Interés 20 % anual. INMOBILIARIA MENDOZA - MITRE 1354 - TEL. 215034

9|7|C|343|10|7

BODEGAS ESMERALDA S. A.

Comunica que para mayor comodidad de sus clientes a partir del día 12 de Julio de 1976, además de sus oficinas en Rivadavia 98 - Ciudad de Mendoza, atenderá en: Calle Martínez s/n. - Ing. Giagnoni - San Martín En horario de 8 a 12 y de 15 a 19 horas

10|7|C|357|11|7

Dactilógrafo

con estudios secundarios completos, buena ortografía y redacción propia, de 18 a 25 años de edad y servicio militar cumplido. Preferentemente domiciliado en Villa Nueva. Escribir dando referencias a Poste Restante D.G. (1) Diario LOS ANDES.

10|7|F|75346|12|7

ORO

COMPRAMOS MEJOR PRECIO

A PARTICULARES Y COMERCIANTES

GALERIA TONSA - LOCAL A-14

11|5|F|25526 Pte.

CEMENTO $ 320

Todo para la construcción

Godoy Cruz 3171 - Villa Nueva - Teléfono 261689

8|7|F|72901|Pte.

Pintamos

SU CASA

Empapelados - Decoraciones

MURAL

Pintores Asociados

GODOY CRUZ 246 - Tel. 252971

5|7|F|73739|31|7|A

ESTABLECIMIENTO INDUSTRIAL

NECESITA

1 Oficial Mecánico Ajustador

1 Oficial Mecánico de Autoelevadores

Presentarse con documentos lunes 12 de 8 a 12 horas en Compañía Envasadora Argentina S. A.

JORGE NEWBERY 760 — GODOY CRUZ

10|7|F|78179|11|7

DEPARTAMENTO

ESTRENAR - FRONTAL

...re Necochea, 30 mts. Av. San ...rtín, 4 dormitorios, 3 baños, en...da servicio. Recibo permutas. - ...l. Rez Masud - 2º Piso - Dpto. 4 Teléfono 253538

6|7|F|74114|11|7|A

BARBECHOS

Tintas y Blancas de 1 y 2 años y Barbechos de álamos 2/14 y 1/63 criollos y chilenos.

Vende: VIVERO "SANTA ROSA" de E. Di Césare.

GODOY CRUZ 60 — TEL. 980018 — LUJAN

10|7|F|75339|11|7

Vivero "AMBROSINI"

PLANTAS FRUTALES

Durazneros - Ciruelos - Damascos - Manzana y Perales. Barbechos de viñas tintas y blancas y álamos: Criollo - Chileno - I 214.

LOS MEJORES PRECIOS DE PLAZA

PELLEGRINI 175 — TELEFONO 22192 — SAN RAFAEL

MORENO 129 — TELEFONO 2211 — GRAL. ALVEAR

9|7|F|75004|12|7

VOLVO TITAN

CIGÜEÑAL 495

Vendo o Recibo Permuta

Pablo Pescara 849 - Maipú

10|7|F|75409|10|7

PEUGEOT 404

VENDO. - Modelo 1967. Optimo estado. Ctdo. 150.000,00 y resto con documentos interés Bancario.

Llamar 261407 de 16 a 18.

10|7|C|253|10|7

VENDO FINCA

EN SANTA BLANCA

1 Ha. de viña, 6 Has. cha... con surgente. Tratar Ozan... y Sarmiento - Maipú.

10|7|F|75410|1...

MAÑANA DOMINGO - 8.45 HS.

MARTILLA:

OSVALDO ALBERTO DE LA RETA mat. 1478

COLON 710 - GODOY CRUZ

GRAN REMATE SIN BASE

MUEBES NUEVOS Y USADOS - ARTICULOS DEL HOGAR

COMESTIBLES - ROPA - SABANAS - TOALLAS - FRAZADAS

EECTRICIDAD - RELOJES Y 1.300 LOTES MAS

COLON 710 - GODOY CRUZ

GUIA PROFESIONAL

MEDICOS

C.E.A.M.

Centro Estudios Afecciones Mamarias. - Catamarca 83, Dpto. 61 - De 16 a 20 horas.

7|4|F|Pte.|A

r. ANGEL C. NAVARRO

ugía - Atiende lunes, miércoles y viernes de 17 a 20 hs. Reve turno. Alpatacal 2755, Teléf. 325. 1|11|F|Pte.|A.

Dr. OSCAR E. CAMINOS

nica y Cirugía. Obesidad. Vás. Vejez. Enf. Venéreas. Impocia. Mutuales. Sarmiento 777. 241768. De 11 a 13 y 17 a 21 as. 9|1|F|Pte.

MIGUEL A. CHIRINO ZARATE

EVENCION DEL CANCER

nica Radioterapia (Cobalto - lium), Quimioterapia. Especiado extranjero, Mutuales, Rioja 6. T. 250237. 18|5|F|69725|Pte.

ra. JUANA A. MORALES

CLINICA MEDICA

nes a viernes, 17 a 20 hs. Solir turno, F. Fader 787, Mendoza el. 232221. 6|7|C|461|15|7

EN SAN MARTIN

r. ENRIQUE P. ALVAREZ

VIAS RESPIRATORIAS

nes a viernes de 10.30 a 12.30 Sanatorio Argentino. Brown San Lorenzo. Teléfono 21150. Martín. 6|6|F|79244|Pte.

APARATO DIGESTIVO

r. NESTOR MATUSCHKA

nico. Aparato digestivo, hígado, ómago, intestino, hemorroides. riamente desde las 17. Turnos: os Tels. 291752 y 248241. - Colón 4º piso. 5|4|F|Pte.

VIAS URINARIAS

Dr. ANTONIO C. LINARES

UROLOGO

rtín Zapata 572. Turnos. Tel. 391. 15|6|C|510|14|7

r. ALBERTO D. BEKERMAN

ESPECIALIZADO EN EE.UU.

ugía. Riñón, Vejiga, Próstata, nitales. Adultos, Niños. Esterad. - 9 de Julio 1189, 2º "15". rnos: 231915 - 247445.

20|4|F|62034|Pte.

Dr. ALBERTO PABLO CORICA

ESPECIALIZADO EN EE. UU.

fermedades vías urinarias. Adul- y niños. Colón 532 - Turnos: léfonos 240335 y 252553.

29|1|F|29090|Pte.

Dr. IGNACIO J. ROMEO

CIRUGIA VIAS URINARIAS

rugía general. Diariamente des- 17 horas. Pedir turno. República de Siria 325. Teléfono 292220.

7|3|F|49557|Pte.

OBESIDAD

Dr. MARIO R. LEVIN

MEDICO

...ctor Clínica Médico - Modelación corporal - Post pasto - Obesidad - Mutuales. - San Martín 34, Godoy Cruz. T. 246897.

10|5|F|67007|Pte.

NUTRICION

Dr. ESPINOSA

a. ODORIZ de ESCUDERO

sidad - Digestivo - Diabetes - gadez - Geriatría - Nutrición antil. Urgencias en diabetes ención permanente. Mutuales España 985. P. B. 11 T. 243348. diollamada:: 244330-240030

9|6|F|79706|Pte.|A

VARICES

Dr. SPINETTA REGUERO

...rtín Zapata 572. Turnos. Tel. 391. 15|6|C|510|14|7

PSIQUIATRAS

Dr. JOSE M. SALUSTRO

Enfermedades nerviosas. Mentales Psicoterapia. - Julio A. Roca 370. Ciudad. Lunes a sábado 10 a 13 y 17 a 23 hs. Turnos: 254929.

26|6|F|Pte.

Dr. JULIO JOSE HERRERA

PROFESOR TITULAR DE PSIQUIATRIA

Pedir turno. Entre Ríos 226. Tel. 257256. 15|5|F|Pte.|A

ESPECIALISTAS EN SEÑORAS

DOCTORA

MARTA GONZALEZ IÑESTA

Enfermedades mujer y la niña. Embarazos. Partos. Turnos. Catamarca 83. Dpto. 36. 3º P. Teléfono 291982. Part. 226294.

3|9|F|88099|Pte.|A

GARGANTA NARIZ Y OIDO

Dr. LUIS E. MONETTI

10 - 12 - 18 - 21 horas. 9 de Julio 1050. Teléf. 249323. Particular: teléfono 246661. 10|3|F|53157|Pte.

Dr. CORRALES

De regreso viaje estudios Europa, atiende nuevamente. - Solicitar turno. Perú 1251. Tels.: 257715 y 249447. 6|5|F|66017|Pte.

CIRUGIA ESTETICA

Dr. HUGO SALOMON

Unicamente Cirugía estética funcional de nariz. Clínica Godoy Cruz, Godoy Cruz 333. Teléfonos 215951 y 215952. Mutuales.

Pte.F.D.

Dr. J. SANANES

Jefe de servicio Sala 1 Hospital Emilio Civit Cirugía de nariz, mamas, adiposidades, injertos, quemados. Pedir turno. P. B. Palacios 1260 (Ituzaingó). T. 257319-251391.

7.3.F.Pte. D.

ESPECIALISTAS DE LA PIEL

Dr. ALBERTO J. GRINBERG

Enfermedades de la piel. Alergia dermatológica. Horario: Lunes a viernes, 17 a 21 hs. Sarmiento 777, Mendoza. 15|7|F|75872|Pte.

ALBERTO TORRES CORTIJO

Ex médico becario Univ. Madrid. Emilio Civit 43, 1er. Piso. Turnos de tarde al Tel. 255760.

6|4|F|59285|Pte.

Dr. RAUL FASCETO

ENFERMEDADES DE LA PIEL DEPILACION

Avda. España 866 - Tel. 244133

9|7|C|234|11|7

OCULISTAS

Dr. ZALDIVAR

Dra. MISTELI

Nueva dirección: Av. Emilio Civit 685. Ciudad. Teléfonos: 257000 - 257100.

8|7|F|Pte.

Dr. M. MARCHEVSKY

OCULISTA

Consultas de 11.30 a 12.30 y de 15 a 19 horas. Rioja 1130. Tel. 247996.

25|9|F|94036|Pte.

CLINICA DE OJOS

Atendida por 16 Médicos Oftalmólogos y 6 Auxiliares Técnicos Universitarios Consultorio externo de 8 a 21 hs. Guardias permanentes. Cirugía e internación. Atención de particulares y Mutualidades. Av. España 888, Teléf. 248856. 18|3|F|425|13|Pte.

REUMATISMO

Dr. OSVALDO BIELLER VIOTTI

...Reumatología y hucoloosis. Lunes

Dr. JULIO F. SANCHEZ

Doctor en medicina (Esp. en Europa). Reumatología, ortopedia y traumatología. Rivadavia 141. Tel. 291994. 2|11|F|23600|Pte.

Dr. MANUEL MENA

Reumatólogo - Enfermedades de columna vertebral, brazos doloridos, ciática. Atiende de 15 a 20 hs. Buenos Aires 226. Lunes a sábados. 20|3|Pte.

CENTRO REUMATOLOGIA

Infanta M. de San Martín 56, 4º P. (detrás Correo Central). - Turno tarde - Tel. 240917. - Mutuales.

14|1|F|41196|Pte.

ODONTOLOGIA

VICTOR M. PICCIONE

Doctor en odontología. Cirugía de boca y huesos de la cara. Martes y jueves. Sanatorio Policlínico de Cuyo. Tel. 243000. Part. 255547.

1|2|F|Pte.

VETERINARIOS

Dr. RICARDO E. LUIS LEMOS

MEDICO VETERINARIO

Visitas domiciliarias. Vacunas. T. 242918. 21|6|C|832|10|7

PARTERAS

LIDIA M. de CUARTAS

PARTERA

25 de Mayo 770, Mendoza, Teléfono 247223. 11|10|F|Pte.

CELINA E. M. de ARNEDO

PARTERA NACIONAL

Catamarca 585, Ciudad, T. 242388 Pedir turno. 29|F|99490|Pte.

ESTHER C. de SANANES

Partera nacional. Diariamente de 16 a 20 hs. Solicitar turno. Pedro B. Palacios 1260 (Ituzaingo) entre Catamarca y Lavalle. Teléfs 257319 y 251391. 7,4|F|Pte.|D

DELIA MASCAREÑO DE GOMEZ

OBSTETRICA NACIONAL

Pedir turno: Pellegrini 945. Godoy Cruz. Teléfono 292214.

7|7|F|78078|4|8

ORTOPEDIA

ORTOPEDIA WALDMANN

Soportes y botas para pie plano, corsets para columna, fajas y aparatos para estomago, medias y vendas para várices.

Lavalle 162 - 250661 - Mendoza

19|5|F|69960|Pte.

PSICOLOGIA

Lic. LIDIA ULLOA de ANELLO

PSICOLOGA

Niños. Adultos. Nuevos métodos. Atención mutuales. turnos Teléf. 293204, de 16 a 20 hs. P. Mendocinas 634, 7º Piso, Dpto. 77.

23|6|F|894439|23|7

AVISOS CLASIFICADOS

Compra y Venta de Propiedades

A PROPIETARIO compramos casa, departamento, lote o finca. Godoy & Pelaia. Máxima seriedad inmobiliaria. - Gutiérrez 585, T. 258543-251597.

22.5|F|81131|Pte.

A PARTICULAR vendo casa antisísmica estrenar detalles terminación, recibo auto Dodge o Fiat 1600 pegado 5ta. Sección. Teléfono 222220.

10|7|C|510|10|7

ANTISISMICA Bº Suárez, 3 dormitorios placares, 150 m2. fondo, garaje, particular. Tel. 226754.

9|7|C|205|11|7

ANTISISMICA, 2 dormitorios, Barrio Comercio. Anticipo 120 millones. Saldo 2 años. José Federico Moreno 1575.

9|7|F|75187|12|7

ANTISISMICA, 3 dormitorios, dependencias, Santa Ana. Anticipo 200.000.000. Permuto casa chica, Godoy Cruz. José Federico Moreno 1575.

9|7|F|75191|12|7

AMPLIA casa 320 mts., amplio living comedor, 2 dormitorios, galería cerrada, cocina comedor, pieza de servicio, baño, amplio patio, m$n 180.000.000, con facilidades o permuta por casa menor superficie. Rúffolo. Salta 792. G. Cruz. Tel. 225571. Ref. 4196.

9|7|F|78205|10|7

AMPLIA casa, gran comedor, amplio living, 2 dormitorios, baño instalado, amplia cocina, habitación de huéspedes, dos patios, lavandería, pieza de servicio, 70 metros de galpón totalmente cerrado con calefacción central, ideal para industria, valor pesos 500.000.000 m/n, más informes, nuestras oficinas, Ref. 4176. Rúffolo. Salta 792. G. Cruz. Tel. 225571.

9|7|F|78207|10|7

ANTISISMICA 3 dormitorios, todos servicios, 150.000.000. Facilidades. Recibo permuta. 223602.

10|7|C|342|10|7

ATENCION compro terreno 5.000/10.000 metros Bermejo. Algarrobal o Ruta San Francisco Monte entrego Citroën (lujo). Teléfono 222220.

10|7|C|510|10|7

ANTISISMICO desocupado 3 dor...

COMPRA-VENDE Benturino: Lotes, casas, departamentos, negocios, fincas, Colón 669 - 246927. Lugones. 6|7|F|74008|10|7

CASA 3 habitaciones, galpón, dependencias, m$n 140.000.000, facilidades. Ref. 4199. Rúffolo. Salta 792. G. Cruz. Tel. 225571.

9|7|F|78191|10|7

CENTRICA - vendo 1 ambiente y baño - Espejo y España Ciudad. 4º Piso frontal. Mejor oferta contado - Tratar de 10 a 18. al Tel. 230448. 7|7|T|7422|11|7

COMPRO lote aproximado 250 m2. zona residencial, Ciudad. - Rufino Ortega 291. Tel. 245416. Horario de comercio.

9|7|T|7493|11|7

CASAS varias, de material, Godoy Cruz, Las Heras. Anticipo desde 50.000.000. Saldo 2 años. José Federico Moreno 1575.

9|7|F|75209|12|7

CASA antisísmica s/calle Rondeau, a 50 mts. de San Martín, 2 dormitorios, cocina, baño, pequeño patio, ideal para profesional m$n 300.000.000, con facilidades. Ref. 4174. Rúffolo. Salta 792. G. Cruz. Tel. 225571.

9|7|F|78203|10|7

CASA a estrenar y casa 700 m2. Godoy Cruz - Vendo. Tel. 224995.

9|7|C|325|11|7

COMPRO casa, departamento entrego Peugeot 504 contado, saldo convenir. Tel. 256932.

9|7|C|321|11|7

CASA sobre Videla Correa, salón negocio, 3 habitaciones, 380 mts. terreno. Contado y facilidades. Paso de los Andes 3080.

10|7|C|525|10|7

CASITA 6ª Sección, mixta, dormitorio, comedor, dependencias, patio, $ 80.000.000, facilidades. - Paso de los Andes 3080.

10|7|C|525|10|7

CASA a estrenar (Poder Judicial), living, 3 dormitorios, dependencias, cochera, fondo, $ 200.000.000. Paso de los Andes 3080. Ciudad.

10|7|C|525|10|7

DEPARTAMENTO vendo o permuto por camión, ubicación Juan B. Justo al 600 desocupado. Salta 978, departamento 2.

8|7|C|033|11|7

DEPARTAMENTO frontal, avenida España. Anticipo 150.000.000. Recibo automóvil. José Federico Moreno 1575.

9|7|F|75183|12|7

DEPARTAMENTO vendo sobre Catamarca. Ciudad, 3 dormit. 2 baños. 224995.

9|7|C|325|11|7

DUEÑO vende su casa, 4 habitaciones, demás comodidades. Cnel. Díaz 589. Ciudad. 10|7|C|984|10|7

DPTO. Barrio Cano, intermedio, impecable c/$ 700.000; mens. pesos 40.000 y cuotas extras, vendo.

DEPARTAMENTOS a estrenar céntrico, 3 dormitorios y cochera, $ 500.000.000. - Otro 2 dormitorios, living, $ 260.000.000. - Otro plaza Godoy Cruz, 3 dormitorios, living, teléfono, patio, $ 250 millones. Paso de los Andes 3080.

10|7|C|525|10|7

DORREGO, casa 2 dormitorios, cocina comedor, cochera, patio, $ 160.000.000, facilidades. Paso de los Andes 3080. Ciudad.

10|7|C|525|10|7

DEPARTAMENTO céntrico para oficinas, 3 ambientes, cocina y baño, $ 200.000.000. Llaves: Paso de los Andes 3080.

10|7|C|525|10|7

DUEÑA vende casa. Tratar San Miguel 1884. Las Heras.

10|7|C|511|10|7

EN LAS HERAS, s/calle Roca, amplia casa; living comedor, cocina, baño, 2 patios, galpón, entrada vehículos pesados, habitación de servicio, más un departamento con dos habitaciones, con dependencias y salón esquina, lo mejor de la zona, pesos 300.000.000 m/n, con facilidades. Ref. 4186. Rúffolo. Salta 792. G. Cruz. Tel. 225571.

9|7|F|78209|10|7

EN MAIPU, sobre Patricias Argentinas, casa tres habitaciones, amplia galería, cocina comedor, cochera, amplio patio, 280 metros, m$n 180.000.000, amplias facilidades. Ref. 4192. Rúffolo. Salta 792. G. Cruz. Tel. 225571.

9|7|F|78199|10|7

EN BENEGAS, 5.552 mts., lo mejor para industria, con frente a dos calles, vende Rúffolo. Informes referencia 3825. Salta 792. G. Cruz. Tel. 225571.

9|7|F|78193|10|7

FINCA 9 Has., de parrales de primera, derecho de agua y pozo 8" compro 20 Has. pozo 6", casa, 12 Has. niveladas zona este. España 26, Teléfono 42623. Rivadavia.

9|7|F|75166|10|7

FINCA, permuto por casa, departamento. 12 hectáreas, viña, parral, 2 casas, ruta asfaltada. Total 270.000.000. - José Federico Moreno 1575.

9|7|F|75205|12|7

HERMOSA americana 6ª Sección, living, 3 dormitorios, cocina comedor, dependencias servicio, garaje varios coches, teléfono, aire acondicionado, fondo. - $ 750.000.000, facilidades. Paso de los Andes 3080.

10|7|C|525|10|7

LOTE, vendo calle Santa Fe a 2 cuadras de San Martín, medidas 11 x 47, con planos aprobados p/tinglado. Cortijo. Espejo 271. Piso 4º Of. 4. Tel. 251269. Mart. Santander. 9|7|F|75150|11|7

LOTE vendemos, calle San Martín, entre Rivadavia y Urquiza, Godoy Cruz, 630 mts. con 19 mts. de frente. Ruggeri Galdeano. J. F. Moreno 840. Tel. 245934.

10|7|C|254|10|7

OPORTUNIDAD, por viaje, m$n. 365.000.000, con facilidades, 1 planta, antisísmica, 3 dormitorios, terminaciones de 1ª, a 1 cuadra Av. Acceso y Terminal, Dorrego. Canizo Puebla. Teléfono 247949. 9|7|F|75085|10|7

OPORTUNIDAD vendo urgente por ausentarme lote metros 700, calle 25 de Mayo 960, ciudad. Tratar: hora 10 a 13.

9|7|C|282|10|7

PROPIETARIO vende dos departamentos. Facilidades. Armani 1475, V. Hipodromo, Godoy Cruz.

9|7|C|217|10|7

PARTICULAR compra lote 300 a 600 m2. frente grande, Cerro Negro Silva 2933, Ciudad. Teléfono 250471. 9|7|C|384|11|7

RUFFOLO vende lujosos departamentos a estrenar, en G. Cruz, a 50 mts. de Y.P.F. Más informes: Salta 792 G. Cruz Tel. 225571.

9|7|F|78189|10|7

SOBRE calle Rivadavia, de G. Cruz, gran casa antisísmica, dos plantas, 3 dormitorios, living comedor, escritorios, dos baños, comedor de diario, garaje y dependencias m$n 600.000.000, con facilidades, Ref. 4190. Rúffolo. Salta 792. G. Cruz. Tel. 225571.

9|7|F|78201|10|7

SEIS fantásticos lotes a 50 mts. de plazoleta Barraquero, lo mejor de la zona, vende Rúffolo, más informes en su oficina. Ref. 4198. Salta 792. G. Cruz. Tel. 225571.

9|7|F|78195|10|7

SOBRE Ituzaingó al 2900 Cdad., 480 mts., 7 habitaciones, baño modesto, ideal para industria, m$n 180.000.000, vendemos por el valor del terreno. Ref. 4178. Rúffolo. Salta 792. G. Cruz. Tel. 225571.

9|7|F|78197|10|7

SE VENDE terreno 2.000 mts. en Mariano Moreno 630. G. Benegas. Godoy Cruz. 9|7|C|273|10|7

USPALLATA, Tunuyán, compramos campo con agua, interesados directos. - T. 224952.

9|7|C|188|11|7

¡URGENTE! vendo modesto departamento interno o permuto. Calle Lisandro Moyano 2874. Barrio Espejo. Las Heras. Sánchez.

10|7|C|497|11|7

VENDO casa de material frente Barrio Sta. Ana, sobre calle Godoy Cruz, con 12.25 mts. de frente, habitable, a terminar. Recibo Rastrojero 69 en adelante como parte de pago. Tel. 261972. 9|7|F|75214|10|7

VENDO casa esquina, ideal para negocio, con todos los servicios, agua, luz, gas, cloacas. Tratar y ver: Tropero Sosa 421. San José. Gllén. Mendoza.

9|7|C|383|11|7

VENDO casa quinta, tratar: Sarratea 371. Gutiérrez. Maipú.

9|7|C|350|11|7

VENDO chalet desocupado a 2 cuadras de Avda. de Acceso. Tratar: B. de los Andes 3235. V. Nueva.

9|7|C|289|11|7

VENDO casa 4 dormitorios, cocina comedor, 2 baños, dependencia servicio, todos los servicios, pesos 3.800.000. Benavente 4457. Villa Nueva. Tel. 261153.

10|7|F|95407|11|7

VENDO casa interna, entrada garage, 4 dormitorios, cocina comedor, baños, $ 1.600.000. Benavente 4457. Villa Nueva. Teléf. 261155. 10|7|F|75405|11|7

VENDO local para talleres o comercio. Brandi 25. Maipú.

1|7|F|75411|11|7

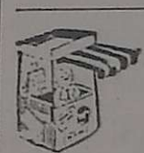

Compra y Venta de Negocios en General

FRIGORIFICO en Villa Nueva, vendo, recibo John Deere 308, Lavalle 2311, Mza. 6|7|C|367|10|7

MERCADO varios, ciudad, Godoy Cruz. Maquinarias, mercaderías. Anticipo 60.000.000. Vivienda alquilable. José Federico Moreno 1575. 9|7|F|75195|12|7

MERCADO con propiedad, maquinarias, instalaciones. Anticipo 80.000.000. Total 180.000.000. José Federico Moreno 1575.

9|7|F|75201|12|7

VENDO corralón acreditado en Dorrego, excelente clientela, ideal ampliación de rubro por su ubicación. Entrevistas: Remedios Escalada 487. Dorrego. Gllén.

9|7|T|07458|11|7

VENDO frutería y fiambrería o transfiero local. - A. Villanueva 215. 10|7|C|103|10|7

Compra y Venta de Muebles

A. AMITRANO - Martillero. Teléfono 247711, Aristides Villanueva 332, ofrezca muebles, antigüedades, maquinarias artículos generales. Pagamos mejor. Anticipamos dinero. 9|6|F|2375|Pte

A. SELLA. Tel. 247447 - Martillero. Tiburcio Benegas 776, ofrezca muebles, artículos hogar, maquinas usadas; dinero en el acto. 11|2|F|6972|Pte.

A. BENTURINO Tel. 244335-248730 ofrezca muebles, antigüedades, artículos en general. Colón 669 3|3|Pte

SU OMNIBUS ES SU NEGOCIO CUIDELO

Equipelo con amortiguadores **ESCAL** y evitará accidentes

SUPER REFORZADOS TELESCOPICO DOBLE EFECTO DESARMABLES

Distribuidor para - Mendoza - San Juan - San Luis

ALDO R. VICARIOLI

Equipo Transmisor

V.H.F. o V.I.U.

COMPRAMOS PREFERENTEMENTE CON LICENCIA

TELEFONO 260543

10|7|F|72095|11|7

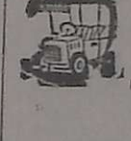

Compra y Venta de Automotores y Cubiertas

ANDES AUTOMOTORES

Roberto Wainsztein

O'Brien esquina Alberdi - San José

CUPE Dodge RT 1975 ...	$ 590.000
Renault 12, 1974	$ 380.000
Rural Fiat 128, 1974 ..	$ 290.000
Cupé Dodge GTX 1973 .	$ 350.000
Fiat 128, 1971	$ 199.000
Dodge Polara 1968	$ 168.000
Renault R4, 1969	$ 160.000
Chevrolet 1968	$ 180.000
Mercedes Benz 250, 1967	$ 700.000
Renault Gordini 1966 ..	$ 99.000
Oldsmóvile cupé 1962 ..	$ 190.000
Fiat 600, 1964	$ 89.000
Fiat 1100, 1956/61	$ 85.000
Jeep carrozado 1960 ...	$ 85.000

Camionetas y camiones

PICK-UP Chevrolet 1971 .	$ 290.000
Rastrojero 1980	$ 170.000
Utilitario Ika 1962	$ 85.000
Camión De Soto 1957 con motor Bedford 65	$ 250.000

y facilidades a 30 meses o permuto. Aceptamos documentos y títulos como parte contado. Sábado y domingo abierto todo el día.

10|7|F|75343|10|7

CICAR S. R. L.

Concesionario oficial Citroen

San Martín 901 - Luján

CITROEN 3 CV	1974
Citroen furgoneta	1972
Citroen 2 CV	1965
Ford Falcon	1971
Rtnault R-6	1970
Fiat, con cúpula	1968

Vende - Permuta - Financia

10|7|F|75338|10|7

Vendo Aceitunc... Aceiteras

Teléfono 241865

10|7|C|360|...

A BAJO precio vendo cupé T... no 1971 y Chevrolet 1967, jo... recibo permutas, facilidades. Godoy Cruz esquina Avellane... Villa Nueva.

9|7|F|75243|...

A PRECIO oportunidad v... Jeep 1960 chasis largo y can... neta. Baqueano 1961, perfe... estado general, se recibe perm... ta, facilidades. Godoy Cruz esquina Avellaneda - Villa Nue...

9|7|F|75245|...

A. VENDO Dodge 1500 modelo únicamente contado Muria... do 1110. Villa Nueva.

9|7|C|403|...

A PRIMERA oferta razonable v... do camioneta Ford 56 contad... facilidades. Tratar Armani y v... vear (Pajarería). Villa Hipod... mo.

9|7|C|293|...

A OFERTA: camioneta Ford mo... lo 1960, $ 185.000 en excelente e... tado. Facilidades. - San Mig... 1885. Las Heras.

10|7|C|511|...

A - CAMIONETAS: Chevrolet m... delos 1972, 1969, 1968, 1967 y 19... con cúpula. Interés 6 %. Faci... dades. Permuto. San Miguel 18... Las Heras.

10|7|C|511|...

A DUEÑO vende urgente imp... cable Citroën 2CV 69, lujo. C... tado Juan J. Paso 617. Dorre... Sábado, domingo y lunes. 2440...

10|7|C|503|...

A BAJO precio vendo repuest... nuevos, usados y reconstruid... para autos y camiones. Gran su... tido de engranajes, coronas, piñones. José V.

ZONA ESTE

EMPRESA DE SEGUROS NECESITA PERSONAL MASCULINO PARA CONTADURIA Y COBRANZAS
EDAD ENTRE 20 y 30 AÑOS.
Poste Restante H. S. (7) - Agencia Diario LOS ANDES
BALCARCE 32 - SAN MARTIN (MZA.).
10|7|F|75341|11|7

CHACARERO SE NECESITA

PARA EXPLOTACION CHACRA A 30 Klm. CIUDAD - MENDOZA
CON COMODIDADES - Presentarse con Garantías - ALEM 6 - PALMIRA
9|7|F|75157|11|7

JEEP PICK UP
COMPRO
particular a particular, uen estado. Contado Tucuán 120, G. Cruz. De tarde
9|7|C|270|10|7

ESTRUCTURA METALICA DE GALPON
1200/1500, ancho aproximado 20 mts. - Cartas a: Angel Silva. 25 de Mayo 617 - Ciudad.
9|7|F|75138|11|7

Emulsión Cola
Tambor 200 Lts. $ 3.800.-
Corralón Avenida
MATERIALES DE CONSTRUCCION
San Martín 145 - Las Heras
TELEFONO 216980
7|7|C|847|13|7

Encargado - Obra Vial

Con capacidad en base a trabajos anteriores en empresas viales. - Tendrá a su cargo personal, equipo vial y programación de trabajos de movimiento de suelo y obras civiles.
La obra se ejecuta en la ciudad de Mendoza. Enviar antecedentes a:
DALVIAN S.A. - Colón 251 - Ciudad
8|7|F|74639|11|7

SOMECA s.a.
SOCIEDAD MENDOCINA DE CALES Y AFINES
MALLAS SOLDADAS
ACINDAR Y GURMENDI
CEMENTO PUZOLANICO
Y COMUN
CAL VIVA E HIDRATADA
CARRETILLAS - PALAS
BALDES - SILOS
HORMIGONERAS
CANASTOS
SANITARIOS
ZONAS DISPONIBLES PARA SUB-AGENTES
PRECIOS Y PLANES ESPECIALES A EMPRESAS CONSTRUCTORAS Y REVENDEDORES
URQUIZA 357
TEL. 250158 - MZA.
Y PROXIMAMENTE
también en:
PARAGUAY 2532/44 - Mendoza

Super Oferta Contado

CALCULADORAS ELECTRONICAS
NORMAN 2120 – 701 – 800 –
650 – 500 – 250 – 200 –
22%
CIFRA 110 - 121
Microcifra 3-4-10

MAQUINAS DE ESCRIBIR
REMINGTON 90 ESPACIOS
$60.000 40% DE DESCUENTO
NORMAN 600
$9.800 (cant. limitada)
Y otras marcas de máquinas, Olympia, Hermes, Olivetti, Erica, Unitronix, Agfa, 3M, Asler, Rood Bel, Norman, Burroughs, Cifra
Con descuentos similares y de 4 a 9 cuotas sin interés.-
domingo dolce
Avda. España esq. Rivadavia

ENCOFRADORES
Obra Blanco Encalada
NECESITO
Pellegrini 1697, Godoy Cruz
9|7|F|75012|11|7

MERCADITO con VIVIENDA
Cámara frigorífica (4 x 4) Salón amplio, garaje, maquinarias. Vendo o acepto vehículos.
LAVALLE 2311 — GUAYMALLEN
9|7|C|367|11|7

GERENTE TECNICO
GERENTE COMERCIO EXTERIOR

Llamado a Concurso de Antecedentes, Títulos y Experiencia para cubrir cargos de Gerente Técnico y Gerente de Comercio Exterior. Cierre del concurso 14 de Julio de 1976, a las 12 horas.

Bodegas y Viñedos GIOL E.E.I.C.
Carril Ozamis 914 - Maipú - Mendoza
9|7|F|75020|11|7

SE NECESITAN
MEDIO OFICIALES Y OFICIALES ELECTRICISTAS
para instalaciones domiciliarias. Manuel Moreno 334 - Godoy Cruz
Mza. Sábado 10|7|76 de 9.30 a 12 hs.
9|7|C|388|10|7

RIPIO - ARENA Y PIEDRA
6 Mts3. $ 3.100
TELEFONO 220542
1|7|F|72849|31|7

VACANTES
en la
SUB-GERENCIA DE OBRAS

Se amplía hasta el día 14 de julio a las 12.00 horas, apertura de postulantes para cubrir vacantes en la SubGerencia de Obras Casa Matriz.

Bodegas y Viñedos GIOL E.E.I.C.
Carril Ozamis 914 - Maipú - Mendoza
9|7|F|75063|11|7

IMPORTANTE SOCIEDAD MUTUAL
NECESITA
GERENTE

Es conveniente que la persona interesada posea:
- Características individuales que demuestren iniciativa
- Cualidades de mando y toma de decisiones
- Una edad de más de 35 años
- Conocimientos de idioma italiano

Enviar curriculum a SMH Pte. Restante (30) LOS ANDES
9|7|F|75008|10|7

"LA PIPA" COMPRA
ORO
OF. $ 999 ORO 18 K. y ORO BAJO
GALERIA TONSA - L. A-23
(Entrando por Catamarca)
7|7|C|851|13|7

OPORTUNIDAD
Casa 100 m2. cubiertos y gran terreno, entrada vehículos, galpón reciente construcción, fuerza, en Villa Nueva. San Martín 2005, G. Cruz. Tel. 291261.
8|7|F|74657|10|7

Barrio Trapiche
Vendo antisísmica 3 dormitorios, contado $ 2.000.000 y facilidades, atiendo de 14 hs. a 18 hs.
ANZORENA 418 - GODOY CRUZ
9|7|C|872|10|7

HOTEL

vendo, más de 40 habitaciones, 1ª B, recibo finca de 1ª - Poste Rte. Diario LOS ANDES a: Administrador (10).
10|7|C|474|10|7

CAMPO VENDO

Ideal para forestación, ganadería o desgravación impositiva, semi nivelado, en departamento San Carlos (Mza.) 800 Hectáreas.
Tratar: SAN MARTIN 67 - LAS HERAS (metros Coronel Díaz (Gomería).
10|7|C|511|11|7

ACEITE QUEMADO
SANCHEZ y SANTOS S.A.
Compro cualquier cantidad
AV. DE ACCESO Y YAPEYU • TEL. 256571
SAN JOSE - GLLEN. - MENDOZA

Operador p/Máquina National 32
Necesita importante empresa. Escribir dando referencias personales a Poste Restante - J.P.
9|7|F|75135|11|7

BARBECHOS
VIVERO TRES PORTEÑAS TINTAS, BLANCAS Y OTRAS
ALAMOS HIBRIDOS Y OTROS.
RIVADAVIA 23 - TELEF. 5 - PALMIRA
5|7|F|73731|Pte.-A.

MEHARI 73
Vende Particular
ESTADO IMPECABLE
Clark 729 — Ciudad.
10|7|C|536|10|7

LOTE 6.000 m2.
VENDO
Rodríguez Peña y Acceso Este —COQUIMBITO—
Entre Ríos 485 — Ciudad.
10|7|C|515|10|7

EXCELENTES OFICIALES TORNEROS NECESITO
Aseguro mínimo 10 horas diarias de trabajo. Presentarse a: Ing. R. A. Medina. P. Moreno 526-28, G. Cruz. Tel. 222183.
10|7|C|346|12|7

OFICIAL MECANICO PARA MAQUINAS VIALES
Se ofrece: Horario corrido, Salario según convenio, estabilidad.
Se requiere: Experiencia no menor de 5 años en la especialidad.
Presentarse con certificado de trabajos anteriores en PREAR S.A.
Rodríguez Peña Km. 7 ½ Maipú - Mendoza.
9|7|C|980|11|7

Particular Vende o Permuto
CUPE TORINO TS-73, Aire Acond. Direc. Hidraul. 40.000 Kms. reales y FIAT 125-74, como nuevo.
ZAPIOLA 1012 — DORREGO
9|7|C|355|11|7

PONTIER
Perritos finos de caza vendo, de 1 mes. Francisco Alvarez 1543. Dorrego, Barrio Ejército de los Andes, Guaymallén.
10|7|C|502|10|7

PLANES SIN INTERESES !!

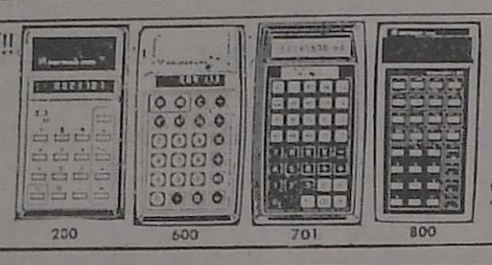
2120 200 600 701 800
NORMAN 600
OFERTA
$ 9.800

EL CALCULO ELECTRONICO S.R.L.
CENTRO DEL PASAJE SAN MARTIN - LOCAL 28 - D - MZA.
SERVICIO TECNICO INTEGRAL

PLANES SIN INTERESES !!

OLIVETTI 10 CUOTAS

AVISOS CLASIFICADOS

(Viene de la Pág. anterior)

Compra y Venta de Automotores y Cubiertas

MPRO camioneta 70 - 72, enrego Rural Rambler 66 y Circuo Citroen, 24 cuotas. Tel. 230264.
9|7|C|210|11|7

MIONETA Chevrolet 1965, impecable. Oportunidad vendo, permuto. Sobremonte 386. - Cdad.
9|7|T|7497|11|7

RCULO Ami-8, 24 cuotas, vendo. Tel. 230264.
9|7|C|210|11|7

MIONETA (furgón) F. 350|1974, nueva, vendo o permuto por Rasrojero o Dodge 100|200, s|nuevos referible carrozados. Olascoaga 53 ó 463. 1º "A".
10|7|C|471|10|7

ROEN 3 CV vende particular, xcelente estado. Tratar: Estación de Servicio Trapiche (Acceso Oeste). Barrio Trapiche. Tel. 25755 y 253729.
10|7|F|75332|11|7

CULO Citroen, 32 cuotas, vendo baratísimo. Permuto. Teléfono 23102.
10|7|F|78212|11|7

MION Dodge 57, volquete, gasoro, vendo. Benavente 4457. Vila Nueva. Tel. 261155.
10|7|F|75291|11|7

PE Polara 71, vendo. Benavente 457. Villa Nueva. Tel. 2261155.
10|7|F|75401|11|7

MION M. Benz, 55 motor 64, olquete. Recibo permuta. Gualerto Godoy 1258 Dgoo.
10|7|C|530|10|7

EVY 71 de lujo, 4 puertas, líquido oferta razonable al contado. T. E. 231399.
10|7|C|340|10|7

EVY Super 72, 1ª mano, impecable estado. Ver: San Martín 765. Las Heras.
10|7|C|218|11|7

EVY SS cupé 72, vendo. Benavente 4457. Villa Nueva. Teléfono 261155.
10|7|F|75270|11|7

EVROLET 67 Super vendo impecable. Aprovéchelo. Recibo permuta. Tel. 230818.
10|7|C|518|10|7

EVY SS 71, vendo. Benavente 457. Villa Nueva. Tel. 261155.
10|7|F|75268|11|7

DGE 1500 "0" Km. 76 vendo. permuto, financio. Particular. - aso de los Andes 520, G. Cruz.
8|7|C|934|11|7

ERENCIAL y tren delantero mpleto Ford 600, vendo Kiosco San Martín 1870. Drummond, ujan.
9|7|F|75168|11|7

DGE 1939 primera mano $ 000 y facilidades o permuto. Brien esquina Alberdi, San sé.
9|7|F|75177|10|7

APES, silenciadores, venta, locación en Martínez. Alberdi 8, San José.
18|6|C|873|874|17|7|D

ANCIERA IKA 1961 dueño vendapurado pesos 80.000 contado do 30 meses. Recibo moto. Lamadrid 337. Ciudad.
9|7|C|251|10|7

ANCIERA Utilitario IKA 1960, ecánica nueva líquido hoy pre total $ 165.000. O'Brien esina Alberdi - San José.
9|7|F|75175|10|7

T 125 1973, vendo o permuto, valle 2311, Glién.
6|7|C|367|10|7

' 600-R 1972, vendo o permuLavalle 2311, Glién.
6|7|C|367|10|7

125 Multicarga 1974, flamanvendo, $ 240.000. Saldo 36 sualidades. Rioja 1440, Men.
7|7|F|74462|10|7

600, 66. Zapiola 491, Dgo.
7|7|C|826|16|7

600, mod. 1971-1972 vendo, uto, financio, mínimo con- y 24 meses. Adolfo Calle 611 go.
8|7|C|986|10|7

N de Lujo 70|73 compro. spaña 118, Rivadavia.
8|7|F|74606|11|7

8-72, vendo o permuto. - ntes 1340, Godoy Cruz.
9|7|F|75143|10|7

- 1973, llantas Magnesio, as radiales impecable. permuto. Necochea 1198. sé.
9|7|C|263|10|7

937 impecable estado $ y facilidades o permuto. n esquina Alberdi, San
9|7|F|75179|10|7

FIAT 128 71 impecable recibo permuta. Lencinas 786. San José.
10|7|C|504|10|7

FALCON 73 impecable. Cont. facil. Mármol 1946. V. Hipódromo.
10|7|C|167|11|7

F-100/68, vendo. Benavente 4457. Villa Nueva. Tel. 261155.
10|7|F|75287|11|7

FIAT 125/73, vendo. - Benavente 4457. Villa Nueva. Tel. 261155.
10|7|F|75283|11|7

FAIRLANE 1970 LTD, 6 cilindros, vendo. - Benavente 4457. Villa Nueva. Tel. 261155.
10|7|F|75266|11|7

FALCON 1969, vendo. - Benavente 4457. Villa Nueva. Tel. 261155.
10|7|F|75264|11|7

FIAT cupé 800/66, vendo. Benavente 4457. Villa Nueva. Teléfono 261155.
10|7|F|75399|11|7

FIAT 600/65-62-63, vendo. Benavente 4457. Villa Nueva. Teléfono 261155.
10|7|F|75397|11|7

FIAT rural 1500/66, vendo. Benavente 4457. Villa Nueva. Teléfono 261155.
10|7|F|75395|11|7

FIAT 1600/71, vendo. Benavente 4457. Villa Nueva. Tel. 261155.
10|7|F|75393|11|7

FIAT 1600 70, vendo. - Benavente 4457. Villa Nueva. Tel. 261155.
10|7|F|75391|11|7

FIAT 128/72, vendo. - Benavente 4457. Villa Nueva. Tel. 261155.
10|7|F|75389|11|7

FUTURA 1971, vendo. - Benavente 4457. Villa Nueva. Tel. 261155.
10|7|F|75262|11|7

FIAT 1600|72 impecable vendo. - San Martín 1035. 9º 39. Cdad.
10|7|C|548|10|7

HOY únicamente vendo Ford Falcon 1969, $ 170.000 y 36 meses. Recibo permutas. Rioja 1440, Mendoza.
7|7|F|74430|10|7

HOY líquido Renault Gordini 66 120.000 pesos. Lavalle 1333. Ciudad.
10|7|C|523|10|7

ISETTA 300, motor ajustado 55.000 pesos y facilidades. Tel. 290013. Zuloga 753. Cdad.
10|7|C|494|11|7

ISARD 700, total 105.000; R-12, total 420.000. Hualpa 135. Godoy Cruz.
10|7|C|491|11|7

JEEP Ika 58, vendo. - Benavente 4457. Villa Nueva. Tel. 261155.
10|7|F|75278|11|7

MOTO Honda 300 y B. M. W. 600 R-69S Para entendidos - Colón 248.
9|7|F|75228|11|7

MOTONETA Lambretta Inocenti 125, italiana. Unicamente contado. Besares 1043, Chacras de Coria.
10|7|C|996|10|7

MOTOR Bedford diesel vendo muy bueno. Recibo acoplado 10 toneladas. Doctor Moreno 2680. Las Heras.
10|7|C|511|11|7

N.S.U. Prinz automóvil vendo excelente estado, bajísimo consumo Teléfono 291822
9|7|C|358|11|7

NECESITO vender Fiat 1100 modelo 1962, buen estado. Contado $ 208.000. San Miguel 1885. Las Heras.
10|7|C|511|10|7

OPORTUNIDAD hoy vendo Peugeot 404 1968, contado $ 100.000 y 36 meses, Rioja 1440, Mza.
7|7|F|74454|10|7

OPORTUNIDAD Gordini 66, buenísimo, total 170.000. Pueyrredon 201. Godoy Cruz.
9|7|C|190|11|7

PARTICULAR Vende Fiat 1500. Larrea 1657, Bº Trapiche, Godoy Cruz.
9|7|C|335|11|7

PARTICULAR vendo Fiat 1100 - 62, contado 19.000.000, acepto permuta. Bufano 916. Barrio Trapiche - Godoy Cruz.
9|7|F|78126|10|7

PARTICULAR urgente vende al contado Citroën 3CV mod. 70. Buen estado. Hoy todo el día. Chile 1358, 6º, 37.
10|7|C|506|10|7

PEUGEOT T4B/69, vendo. Benavente 4457. Villa Nueva. Telef. 261155.
10|7|F|75285|11|7

PICK-UP Jeep 60, vendo. Benavente 4457. Villa Nueva. Tel. 261155.
10|7|F|75280|11|7

PEUGEOT 404 72-69, vendo. Benavente 4457. Villa Nueva. Teléfono 261155.
10|7|F|75260|11|7

PEUGEOT 504 XE/1974, urgente, muy bueno, contado únicamente $ 750.000, vendo. Benavente 4457. Villa Nueva. Tel. 261155.
10|7|F|75403|11|7

RASTROJERO Diesel 1975, vendo. Tratar San Martín 1765. Las Heras.

RASTROJERO 1971|73, vendo, muy buenos. Mínimo contado y 36 meses, con interés más bajo de plaza. Rioja 1440, Mendoza.
7|7|F|74466|10|7

R-12 vendo nuevo: Rombo 80, 28 cuotas pagas, recibo permuta, camioneta modelo 70 adelante. Horario comercio. Alem 233 - Mendoza.
9|7|C|375|10|7

RASTROJERO vendo modelo 1967, rectificado 0 km. Entre Ríos 202. La Colonia. San Martín. Atiendo domingo.
10|7|F|75362|10|7

RASTROJERO 71/72, vendo. Benavente 4457. Villa Nueva. Teléfono 261155.
10|7|F|75285|11|7

R 12/72, vendo. Benavente 4457. Villa Nueva. Tel. 261155.
10|7|F|75272|11|7

SIN CONTADO, con documentos comerciales, parte de contado, saldo 36 meses, vendo Renault 850 1970|71 y Renault 4 1968, 1969. Rioja 1440, Mendoza.
7|7|F|74458|10|7

SIAM DI TELLA 1960 original, particular. Vende, Permuta. Recibo moto. Lamadrid 337 Ciudad.
9|7|C|251|10|7

Sr. AUTOMOVILISTA, financiamos la reparación de su automóvil por intermedio de UTMA. R. Escalada 1052. Dorrego.
10|7|F|75334|11|7

SOLDADORA por punto eléctrica, neumática, vendo. - Benavente 4457. Villa Nueva. Tel. 261155.
10|7|F|75299|11|7

SIAM Di Tella 1960 original, particular. Vende. Permuta. Recibo moto. Lamadrid 337, Ciudad.
9|7|C|251|10|7

TAXI vendo "Morris" impecable, buena parada. Contado $ 650.000, Bolivia 3211, Mza.
7|7|F|74426|10|7

TORINO 4 puertas, Dción. hidráhulica 1972, impecable, como nuevo, mínimo contado, saldo 36 meses, Rioja 1440 Mza.
7|7|F|74438|10|7

TRACTOR viñatero, reparado a nuevo. Vendo o permuto. Oportunidad. Carril Godoy Cruz 1984 - Guaymallén.
8|7|F|74678|10|7

TAXI Peugeot 69, vendo. Alem 199 Palmira. Sábado - domingo.
10|7|C|331|11|7

TAUNUS 1958 vendo, permuto. - Juan Jufré 2845 (casi Santiago del Estero). Ciudad.
10|7|C|262|10|7

TORINO TS 71, vendo. Benavente 4457. Villa Nueva. Tel. 261155.
10|7|F|75276|11|7

TRACTOR parralero Fiat 400 75, vendo. Benavente 4457. Villa Nueva. Tel.261155.
10|7|F|75297|11|7

TRACTOR Fiat 780/67, vendo. Benavente 4457. Villa Nueva. Telef. 261155.
10|7|F|75295|11|7

VENDO camión Ford F-600 motor nuevo, 1ra. mano c|volquete y carrocería. Rioja 1440. Mza.
7|7|F|74434|10|7

VENDO Fiat 600 67, 70, 71, 72, 73, 74, $ 100.000 y 36 meses, Rioja 1440, Mendoza.
7|7|F|74450|10|7

VENDO Oldsmóbile 1947, permuto por motoneta y documentos. - Saavedra 1175, San José, Glién.
9|7|F|75145|11|7

VENDO Chevy Serie 2 - 72, vendo o permuto por coche mediano. Cervantes 1340, Godoy Cruz.
9|7|F|75141|10|7

VENDO urgente Fiat 128 mod. 74, 1300 L. San Martín 1784. Ciudad. Teléfono 230195.
9|7|C|206|10|7

VENDO Honda 150 c.c. S. Juan 518 Cdad.
9|7|C|122|10|7

VENDO camioneta Ford F-100 - 65 original de fábrica, impecable, recibo menor precio. Tratar 33 Orientales 155. G. Cruz.
9|7|C|443|11|7

VENDO contado únicamente Fiat 600 - 70, total $ 230.000,00. Tratar: Manuel Moreno 217. Godoy Cruz - Mendoza.
9|7|C|303|11|7

VENDO o permuto, Rural F 350; Ford 1969, 11 pasajeros. Tratar Remedios Escalada 1003. Dorrego
9|7|C|309|11|7

VENDO Peugeot 504 y Renault 12, recibo coche menor valor, diferencia contado. T. 256932.
9|7|C|321|11|7

VENDO Citroen 12CV mod. 69. Sobremonte 753, Dpto. 6. Ciudad.
10|7|C|285|11|7

VENDO acoplado Montenegro 64 - 2 ejes carrocería rutera, masa, artillería, gomas. Lavalle 154. Gutiérrez. Maipú.
9|7|F|75163|11|7

VENDO Dodge Diesel 200. Videla Castillo 2674. Cdad.
9|7|C|326|11|7

VENDO Rastrojero frontal furgón - Lucio Mansilla 502 - San José - Glién. Tel. 261573.
9|7|F|75257|11|7

VENDO balanceadora Hunter, nueva, $ 150.000. Zanella 175, 5.000 kms. E. Civit 573.
10|7|F|75324|10|7

VENDO Pick-up Argenta modelo 1963, buen estado. Facilidades. Tito Laclear 936. Villa Nueva.
10|7|F|75326|10|7

VENDO cigüeñal Perkins 102 con cojinete, biela y bancada nuevos y varios. Chacarita París. Carril Nacional 595. Tel. 260564.
10|7|T|7483|10|7

VENDO volquete 8 Ts. con carrocería de madera. Chile 1153. G. Cruz. V. Marini.
10|7|C|170|11|7

VOLQUETE 12 a 15 ton. vendo. Benavente 4457. Villa Nueva. Tel. 261155.
10|7|F|75293|11|7

VENDO camioneta Ford 40. Boulogne Sur mer y Suipacha.
10|7|C|476|11|7

VENDO Ford Falcon m. 1962. Tratar: Ricardo Gutiérrez Nº 400. San José. Glién.
10|7|C|935|11|7

VENDO Rastrojero mod. 70. Tratar Dean Funes 223. San José. - Glién.
10|7|C|541|11|7

VENDO o permuto camión Dodge 1962. Dr. Moreno 3466. Las Heras.
10|7|C|529|10|7

4-L 66, chapa de Mendoza, vendo. Alberdi 1150. Guaymallén.
10|7|T|7475|10|7

4-L/65, vendo. Benavente 4457. Villa Nueva. Tel. 261155.
10|7|F|75274|11|7

Ventas Varias

A ESTANTERIAS Morwin. Compre ahora y pague el mes siguiente, mejor precio y sin intereses. Vitrinas, góndolas, exhibidores, escritorios, modulares, sillas,. guardarropas, mesas de trabajo. Visítenos o pida promotor. Equipamientos integrales. Alto SRL. - San Martín 520. - Godoy Cruz. Teléfono 220308.
1|7|C|861|31|7

A: FABRICA calefones a leña y quero ene. desde $ 3.000 hasta $ 15.0000. Bandera de los Andes 2119.
3|7|C|432|12|7

A. TRAJES, vestidos, pantalones, colchones, cocina. San Lorenzo 1797, Guaymallén.
5|7|C|800|11|7

A OFERTA: Estanterías metálicas 2 mts. x 1,80 mts., con 10 estantes, tres cuotas iguales $ 3.510 sin interés, góndolas, exhibidores, mostradores carniceros, vitrinas, guardarropas, balanzas, variedad en percheros. Pettazzi Hnos. Ituzaingó 2454. Tel. 251406.
8|7|C|702|14|7

A FAMILIA colosal juego living Chesterfield en fina pana capitoné, no lo deje perder, pesos 2.600.000. Huarpes 1764. Cdad. Tel. 217190.
9|7|T|07503|11|7

A - HORNO pizzero, veinticuatro, doce, seis pizzas, oferta 4.900.000. Heladera vitrina, balanzas, sierras, cortadoras fiambres. Chacabuco 601.
10|7|C|257|16|7

A DYNAMIC skis con fijaciones. Tel. 220303.
10|7|C|390|10|7

AHORRAR estanterías metálicas, oferta $ 4.500, dos metros alto, 5 estantes, mostradores carniceros vitrinas, exhibidores, créditos. San Martín 2614. Mendoza 251749.
9|6|F|79796|Pte.

BALANZAS, heladeras, equipos carnicerías, despensa, bares, confiterías panaderías. San Martín 2614, Mendoza, 251749.
9|6|F|79795|Pte.

BIANCHI legítima, balanzas, picadoras, hornos etc., directo fabrica. Teléfono 243280.
2|7|F|73101|31|7

BOMBA especial para lavar autos y camiones, carrito, nueva, completa, motor monofásico, vendo. Sarmiento 106. Villa Nueva.
10|7|C|557|10|7

CAMAS 1 plaza $ 4.400. Estufas kerosene $ 3.300. Colchón pullman $ 3.980. Dormitorio matrimonial $ 29.980. Lavarropas $ 17.980. Ofertas Casa Keil. - San Martín 2253. Mendoza.
3|7|F|73351|12|7

CAMAS turcas, roperos, toilet, mesas luz, etc., usados. Corrientes 452.
4|7|C|10|7

CACHORROS caniches 45 días vendo. - Aristóbulo del Valle 726. Mendoza.
10|7|C|496|11|7

CACHORROS Setter irlandés de pedrigrée. Carril Sarmiento y Urquiza al lado Club Luzuriaga.
9|7|C|245|11|7

DORMITORIOS $ 2.980 por mes; comedores $ 2.250 por mes; televisores $ 4.999 por mes; lavarropas $ 1.490 por mes; juegos living $ 2.999 por mes; 20 meses sin anticipo, sin intereses. Kell Hogar, Las Heras 450. Mendoza.
3|7|F|73341|12|7

ESTANTERIAS metálicas modulares, exhibidores. Financiación. Fábrica. 9 de Julio 1733. Teléfono 216535.
27|5|F|20036|Pte.

GRUPO electrógeno Wincalux 1500 watios, corriente alterna 220 V. $ 110.000. San Martín 359, Las Heras.
6|7|C|323|12|7

GRAN oportunidad, vendo moisés, tablero de dibujo y una cama doble sin uso. - B. Cirsubdoz. Mna. B. Casa 38. Las Heras.
10|7|C|405|10|7

KNITTAX S-7, vendo, impecable. Práctica Reflex, car stereo Kenia nuevos, vendo. Aprovéchelos. - Teléf. 230818.
10|7|F|75325|10|7

LIQUIDAMOS televisores desde $ 2.500.000 m|n. con garantía escrita. Compramos usados, efectuamos reparaciones. Cambiamos tubos. Facilidades de pago. Trabajos garantidos. Ameghino 126. Cdad. T. 253993.
9|7|C|384|12|7

LADRILLONES $ 790 c|u. puesto en obra, mosaicos liso y vereda $ 290 el metro. Independencia 301, Las Heras. Tel. 255867.
6|7|C|531|10|7

MOTORES eléctricos, soldadoras, agujereadoras, compresores, precios oferta, San Martín 359, Las Heras.
6|7|C|323|18|7

MOISES vestimos, Barrio Judicial. Manzana L. Casa 19. Godoy Cruz.
9|7|C|079|11|7

MAQUINA escribir 120 espacios Broters japonesa. Rémington 130 espacios modelo 70, nuevas, líquido hoy. Facilidades. Olascoaga 52. Ciudad.
10|7|C|249|10|7

MAQUINA remalladora Overlock y tejer industrial 8, vendo. Francisco J. Miyano 2701. Ciudad.
10|7|C|336|10|7

OVEJEROS alemanes cachorros vendo. San Martín Sur. Puesto Nº 2. Pajarería Fernando.
10|7|F|75413|10|7

POLLOS vivos kilo $ 100. Criadero Aconcagua, Carabelas 102, San Francisco del Monte, Guaymallén. 216243-215335.
8|7|C|933|10|7

POR ausentarme vendo heladeras vitrina, a kerosene y eléctrica familiar, lavarropas, muebles, vehículo, etc. Agustín Alvarez 2036. Las Heras.
9|7|C|384|10|7

RETAPIZAMOS sillas, sillones, divanes, almohadones. Capezzone. Brasil 37, Tel. 290019.
8|7|C|005|6|8

RECTIFICADORA campanas, remachadora y materiales. Oportunidad. facilidades, permutas, Teléfono 262986.
9|7|C|231-32|11|7|D.

REGISTRADORA Rodbell excelente estado, 1 total. líquido hoy. Facilidades. Olascoaga 52. Ciudad.
10|7|C|249|10|7

SINGER para tapicero, otra Neumann familiar, vendo contado. Clark 262.
9|7|C|327|11|7

TELEVISOR Doverman, tubo nuevo y otro 21 pulgadas. Vendo. Juan B. Justo 469. Tel. 255765.
9|7|T|07506|10|7

ULTIMAS ofertas amplificador profesional 100 watios 44900 - amplificador Sansei 80 watios 39900 amplificador 15 watios con bafles y tocadiscos 39900 - combinado estereofónico, radio 2 bandas 44900 - Godoy Cruz y Lavalle - locales 5 y 8 Glién.
7|7|T|7419|10|7

UNA máquina pulidora para mesada y escalera marca Colfir, motor monofásico. Maipú 213. Godoy Cruz.
10|7|C|274|275|11|7

VENDO cachorros ovejero alemán negro en $ 5.000. Luis Tirasso 2216. Buena Nueva. Glién.
10|7|C|191|11|7

VENDO abrigo de nutria legítimo o permuto por heladera y lavarropas. Chubut 1813. Barrio Trapiche.
10|7|C|391|11|7

VENDO taller tapicería completo Singer 31-15, sillones estilo. La Plata 366 C.
10|7|C|535|10|7

Compras Varias

"A-A", AMITRANO - Martillero, Tel. 247711. Aristides Villanueva Nº 332, ofrezca muebles, antigüedades, maquinarias, artículos generales. Pagamos mejor. Anticipamos dinero. 9|6|F|12224|Pte

A. SELLA, Martilleros. Tel. 247447 Tiburcio Benegas 776, ofrezca muebles, artículos hogar, maquinas usadas. - Dinero en el acto.
11|2|F|36991|Pte

A - BENTURINO - Martillero. Teléfono 248730 y 244335. Av. Colón 669. Ofrezca muebles, antigüedades, artículos de hogar Anticipo dinero.
2|1|F|7828|Pte

LADRILLONES primera, palas, canastas albañil compro. Sr. Berger. 254883.
10|7|C|482|10|7

MOTORES eléctricos, compresores, soldadoras, agujereadoras, compro contado. San Martín 359 Las Heras.
6|7|C|323|18|7

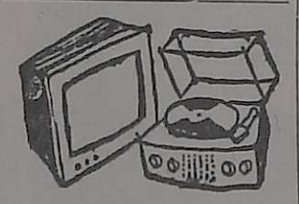

Combinados, Cambiadores y Televisores

CAMBIE el tubo de su televisor y pagueló a crédito. Garibaldi 374. Tel. 248066.
10|8|F|81631|Pte.

LIQUIDAMOS televisores desde $ 2.500.000 m|n con garantía escrita. Compramos usados. Efectuamos reparaciones. Cambiamos tubos. Facilidades de pago. Trabajos garantidos. Ameghino 126. Ciudad. Teléfono 253993.
9|7|C|384|12|7

REPARAMOS televisores, combinados, tubos, todas marcas, Electrogar TV, Teléf. 255765.
8|7|C|082|12|7

VENDO o permuto máquina Práctika, Flash Profesional 900, Teleobjetivo, gran angular y abrillantadora manual con 2 planchas. Contado $ 80.000. Saldo a convenir.
10|7|C|323|10|7

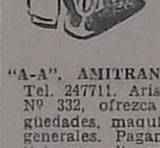

Ocupaciones Varias Pedidas

A PODADORES, tractoristas y grupos familiares para trabajos parrales, finca La Lidia, calle Las Margaritas, 8 km. norte Autopista. Beltrán. Alojamiento o traslado diario. Primitivo de la Reta 1024, P. 1º Of. 96, Mza., de 7 a 12 horas.
6|7|C|359|11|7

A. OFICIALES carpinteros de obra, blanca y muebleros necesitamos. Presentarse Godoy Cruz 378. San José.
9|7|T|07477|10|7

APRENDA un oficio de porvenir. Sea carpintero. Curso práctico. Fundación E.A.G. - Lamadrid Nº 999 (altura calle Dorrego al 700), Guaymallén.
9|7|F|75089|3|0|7

AYUDANTE de vendedor necesita Coca Cola con posibilidades de vendedor. Es conveniente poseer estudios secundarios, buena presencia. Es indispensable tener registro de conductor. Presentarse el lunes de 10 a 12 horas en Cervantes 960, Godoy Cruz Mza.
10|7|F|75385|11|7

CHAPISTA (oficial) necesito. Taboada 57. Luján.
10|7|F|75327|11|7

EN CORTO tiempo aprenda un oficio lucrativo. Máquinas y herramientas, soldadura, tornería, cursos prácticos. Taller Escuela Fundación E. A. G., en su nueva dirección: Lamadrid 999 (altura calle Dorrego al 700). Guaymallén.
25|6|F|89379|12|7

GANE $ 4.000.000 mensuales. Escriba a Malabia 384, primero 7, Buenos Aires.

OPORTUNIDAD POR POCOS DIAS
POR CAMBIO DE RAMO
MUEBLES ART. DEL HOGAR
SILLAS $ 930.— APARADORES $ 5.500.—
Camas, modulares y juegos de living, los más baratos de todo Mendoza $ 19.000.— Llegue a esta dirección y lo comprobará.
ANATOLE FRANCE 1055 - 100 metros calle Beltrán - Godoy Cruz
— ATENDEMOS SABADO Y DOMINGO TODO EL DIA
10|7|C|550|10|7

MECANICO en Fiat o Ford necesito. Taboada 57. Luján.
10|7|F|75329|11|7

NECESITO cafetero presentarse con documento - San Juan de Dios Nº 160 - Dorrego Glién.
6|7|C|656|657|11|7|AD

NECESITO señoritas para venta de cosméticos. Presentarse Garibaldi 344 de 10 a 12.30 hs. Muy buena comisión.
10|7|C|489|10|7

NECESITO contratista, obrero, viña, olivos y chacras, zona Costa de Araujo. Julio A. Roca 208 - Cdad. Tel. 257196.
10|7|T|07485|11|7

Ofrecidas

CUIDO enfermos y casas personas solas dentro, fuera Mendoza. Teléfono 226643.
10|7|F|78188|10|7

SE OFRECE persona italiana gran experiencia, conducción finca, chacra, frutales, sábado mañana. T. 250141.
9|7|C|162|10|7

Ofrecidos Varios

EMPRESA LOYOLA
Teléfono 217460.
A DESTAPAR cloacas, desagües, cañerías agua caliente; limpieza calefones, plomería en general. Esta empresa realiza los trabajos con responsabilidad y de urgencia.
8|7|C|034|10|7

ENRRI SERVICE
DESTAPE DE CLOACAS
DE URGENCIA
Teléfono 230680
Servicios: domingos, feriados, nocturnos. Atiendo: Luján - Chacras de Coria - Maipú. Plomería - Limpieza de calefones en el día. Sopleteo de cañerías.
10|7|C.484|10|7

A DESTAPAR cloacas, desagües, calefones gas, plomería. "Trabajos garantidos". Tel. 250617.
8|6|F|79473|Pte.

A DESAGOTE pozos, cámara séptica. Destape cloacales. La Moderna, Teléfono 243865.
14|6|C|605|15|7

A DESTAPO cloacas, cañerías; plomería, gasista calefones. Teléfono 246043. Emilio Jofré 332. Ciudad.
8|7|C|726|10|7

A DESTAPAR cloacas, cañerías, calefones, plomería, gasistas, Tel. 242948. J. B. Justo 564, Godoy Cruz.
7|7|C|725|13|7

"A-CALEFONES" a gas ex

FIAT VENDO

Cupé 125 ..... 72 Rural 128 74
Cupé 1600 ..... 71 $ 150.000 - CONTADO SALDO 6 MESES

INTERES BANCARIO SOBRE SALDO
Recibo documentos de uva y vino
JOAQUIN V. GONZALEZ 272 - CIUDAD
10|7|C|532|11|7

TOTORA
Bien Blanda
A 20 y 25 el atado.
Cine La Primavera - Cine Los Corralitos - Guaymallén.
VALENTIN PUEBLA
7|7|C|633|13|7

ORO
JOYERIA BASSO
PAGO 105.000 Gr. Of.
RESCATO POLIZAS
SAN JUAN 1359
6|7|C|535|12|7

SAN LUIS FERIA S. R. L.
REMATARA 12 de JULIO a/p 11 Hs.
en la SOC. RURAL DE SAN LUIS
1.800 Vacunos 1.800
DESTACAMOS 50 VAQUILLONAS HEREFORD de muy buena procedencia. - Informes en n/escritorios:
SAN MARTIN 1372/76 - Tel. 3813 - SAN LUIS
10|7|F|75359|11|7

LICITACIONES

BANCO DE MENDOZA

LICITACION Nº 66/76-350 VENTA DE INMUEBLE UBICADO EN CALLE EDISON Nº 135 DE LA CIUDAD DE SAN RAFAEL (Mendoza)

Llámase a licitación por la venta del inmueble propiedad del Banco, ubicado en calle Edison 135 de la Ciudad de San Rafael — Mendoza — (Ex-Barolo Pennone y Cía.) Superficie de terreno: 582 mts2. Superficie cubierta: 878 mts2. aproximadamente.
PRECIO BASE: $ 18.000.000,— (Dieciocho millones de pesos)
CONDICIONES DE PAGO: 50 % contado y saldo en tres trimestres iguales y consecutivos más intereses.
APERTURA: 29 de Julio de 1976 - **Hora:** 10,00 - **Lugar:** Departamento de Compras y Licitaciones (Sub-suelo Gutiérrez 51 - Mendoza).
PLIEGO E INFORMES: en SAN RAFAEL: Banco de Mendoza (Avda. Mitre y El Libertador - San Rafael - Mendoza)
en MENDOZA: Banco de Mendoza - Dpto. de Compras y Licitaciones (Gutiérrez 51 Mendoza).
en BS. AIRES: Banco de Mendoza (San Martín 471 Capital Federal.
9|7|F|75023|11|7

BODEGAS Y VINEDOS GIOL eeic LICITACIONES

LICITACION PUBLICA Nº 072/76-M.

Llámase a Licitación Pública con apertura en Carril Gómez 265 de Gral. Gutiérrez, Maipú, Mendoza, para el día 28 de Julio de 1976 a las 10 horas, para la adquisición de:

80.000 ENVASES DE HOJALATA (Para contener 1 Litro de Aceite de Oliva Toro).

Para informes y retiro de Pliegos de Condiciones, dirigirse a División Compras de Casa Matriz, con sede en Gómez 265 de Gral. Gutiérrez, Maipú, Mendoza, de Lunes a Viernes de 8 a 12 horas.
Queda reservado el derecho de aceptar o rechazar total o parcialmente las ofertas recibidas.
LA EMPRESA
10|7|F|75354|11|7

BODEGAS Y VINEDOS GIOL eeic LICITACIONES

LICITACION PUBLICA Nº 071/76-M.

Llámase a Licitación Pública con apertura en Carril Gómez 265 de Gral. Gutiérrez, Maipú, Mza. para el día 26 de Julio de 1976 a las 10 horas, para la adquisición de:

100.000 TARJETAS POSTALES (Para utilizar en atención al Turismo).

Para informes y retiro de pliegos de condiciones, dirigirse a División Compras de Casa Matriz, con sede en Gómez 265, de Gral. Gutiérrez, Maipú, Mza., de Lunes a Viernes de 8 a 12 horas.
Queda reservado el derecho de aceptar o rechazar total o parcialmente las ofertas recibidas.
LA EMPRESA
10|7|F|75252|11|7

INTERVENCION MILITAR EN LA PROVINCIA DE MENDOZA

MINISTERIO DE OBRAS Y SERVICIOS PUBLICOS
DIRECCION PROVINCIAL DE VIALIDAD

LICITACION PUBLICA

Llámase a Licitación Pública para el día y horas seguidamente indicados, con motivo de:

EXPTE. 1995-D-76 - "ESTUDIOS Y PROYECTOS S/ PROVISION DE CABLES SUBTERRANEOS CON DESTINO OBRA: ILUMINACION CALLE AZCUENAGA - DEPARTAMENTO LUJAN".

Presupuesto Oficial: DOS MILLONES QUINIENTOS CUARENTA Y CUATRO MIL QUINIENTOS PESOS ($ 2.544.500).

Apertura Licitación: Día 22 de Julio de 1976, a las 10 horas en la Sede Central de la D. P. V., Montecaseros 1399 - Ciudad - Mendoza.

Precio Carpeta: Seiscientos pesos ($ 600.-)

Los Pliegos de Bases y Especificaciones podrán ser consultados y/o adquiridos en Secretaría Técnica de la D.P.V., Montecaseros 1399, Ciudad. Mendoza
10|7|F|17109|11|7-D.

GOBIERNO MILITAR DE MENDOZA
MINISTERIO DE OBRAS Y SERVICIOS PUBLICOS
DIRECCION PROVINCIAL DE VIALIDAD
"LICITACION PUBLICA"

Llámase a licitación pública para el día 27 de Julio de 1976, a las 10 horas, con motivo de:
EXPTE. Nº 1907-OS-7-O-1976 - Adquisición repuestos varios con destino a Topadora Caterpillar D-8 30-A-T.P.2. (obra Sierra Pintada).
Apertura de propuestas, pliegos de condiciones e informes en Oficina de Compras de la D.P.V., sita en calle Carlos W. Lencinas s/nro. Parque Gral. San Martín. Mendoza.
10|7|F|7535|11|7

AVISOS CLASIFICADOS

(Viene de la Pág. anterior)

Pensión y Piezas Amobladas

A MATRIMONIO o persona sola humilde doy alojamiento con lugar a cocina. - José V. Zapata 429. C.
10|7|C|508|10|7

ALOJAMIENTO caballeros, mensual, quincenal. San Luis 243. - Ciudad.
2|7|C|468 469|12 7 D

ALOJAMIENTO 100 diarios, baños privados, teléfono. Vélez Sársfield 777, Dorrego.
7|7|C|920|921|10|7 A|D

ALOJAMIENTO caballeros, calefacción 1.200 pensión, comida 1.800 quincenales. Montecaseros 1682.
9|7|C|365|11 7

ALOJAMIENTO de categoría para señoritas. TE. 241052.
11|7|C|256|11 7

ALOJAMIENTO para matrimonio, en casa de familia con derecho a cocina. San Martín 2024 Cdad.
10|7|T|07490|10|7

ALQUILO amplia habitación sin muebles. Saavedra 267 Gllén.
10|7|C|514|10|7

ALOJAMIENTO amobiado casa familia, señoritas, matrimonios ambos trabajen, teléfono, movilidad. Rufino Ortega 681.
10|7|C|501|10|7

CASA familia pensión distinguida para personas ancianas. - Maza 661.
7|7|C|685|13|7

CASA de familia da hospedaje a caballeros. Tel. 253308.
9|7|C|334|10|7

CASA familia recibe hombre solo único Alberdi 1529. Gllén. Mza.
10|7|C|351|10|7

HOY alojamiento económico - Amengual 1534 - Villa Hipódromo.
7|7|C|649|11|7

HOGAR para ancianos, música funcional teléfono excursiones, vehículo propio para traslados al hogar de cualquier punto del país. Con enfermeros, dos hogares, uno para el enfermo con tratamiento y otro para el que se vale por sí sólo (Gerontes y Crónicos). Patricias Mendocinas 778 Cdad. Tel. 242979.

HERMOSA habitación para matrimonio alquilo mensual. Leónidas Aguirre 413. Tel. 252031.
9|7|C|226|11|7

HABITACION para matrimonio, señoritas o caballeros. Tratar por la tarde en San Lorenzo 648.
10|7|C|505|11|7

HOSPEDAJE persona sola y caballeros a compartir. Arístides Villanueva 570.
10|7|C|485|10|7

SE OFRECE pensión para señoritas que trabajen con o sin almuerzo. Rufino Ortega 195. Ciudad.
9|7|C|115|10|7

VIANDAS a domicilios, comidas, caseras. Tel. 241441.
8|7|C|979|14|7

Arriendos y Cambios

ALQUILAMOS

1 - **CASA** una planta, con teléfono a mts. Av. de Acceso, 2 dormitorios y demás comodidades. $ 25.000.

1 - **DEPARTAMENTO** centralísimo a estrenar, 3 dormitorios, dep. de servicio y demás comodidades. $ 42.000.

1 - **DEPARTAMENTO** céntrico, planta baja, amplio living-comedor, cocina - comedor, 2 dormitorios, baño de servicio, patio churrasquera, etc. $ 35.000.

1- **ESPENDIDA** casa 5ta. Sección, c|teléfono, 3 dor. etc. $ 70.000.
Inf. C. E. Barrera Oro
Mitre 1378 - Ciudad
10|7|F|75344|10|7

A - **PROPIETARIOS** alquilen por intermedio de Carlos E. Barrera Oro y Juan P. Landart, le garantizamos muy buenos inquilinos y estamos asesorados por abogados prestigiados del foro local, en el aspecto legal. Mitre 1378. Ciudad. T. E. 257726.
9|7|F|75301|31|7

A **DEPARTAMENTO**, con o sin muebles. Tratar: Adolfo Calle 1691. Dorrego.

ALQUILAR necesito casa grande radio ciudad. Alberdi 312. Ciudad. Teléf. 258633.
4|7|C|968|12|7

ALQUILO departamentos amueblados, servicio diario de limpieza, 1.200 pesos diarios, 4 personas. Saavedra 1059. San José. Mza.
9|7|C|264|19|7

ALQUILAR necesito confortable casa o departamento pequeño, preferible con teléfono. Absoluta honestidad. Puede ser amoblado. San Martín 1167. 10 D. T. 241476.
10|7|C|507|11|7

ALQUILAR necesito, oficina chica radio ciudad o G. Cruz. Pago hasta $ 500.000 mln. Roque Sáenz Peña 1042. G. Cruz. Teléfono 215000.
10|7|C|469|10|7

BUSCO urgentísimo, casa, departamento con o sin muebles, teléfono 257080.
8|7|C|064|11|7

COMPARTO departamento amueblado teléfono heladera, demás comodidades Tiburcio Benegas 1044. Tel. 254617.
10|7|C|177|10|7

DUEÑO alquila (5ta. Sección) flamantes departamentos amueblados. Emilio Jofré 233. Mendoza.
10|7|F|75367|11 7

NECESITO alquilar casa departamento chico $ 10.000. Pago 5 meses adelantados. Teléfono 243048.
10|7|C|409|11 7

NECESITO casa 3 dormitorios y demás comodidades con garaje. Ciudad o alrededores. Amplia garantía trato directo llamar teléfono 215831.
10|7|T|07478|11|7

PARTICULAR necesita alquilar casa, dos habitaciones, mínimo. Sin intermediarios, preferible Godoy Cruz. Teléf. 226525.
8|7|C|995|11|7

PARTICULAR necesita alquilar departamento 1 dormitorio, pago $ 11.000. Teléfono 252971.
10|7|F|348|10|7

PARTICULAR alquila 2 oficinas con teléfono sobre c|San Martín 2200. Ciudad. Tel. 251113.

Servicio Doméstico Pedidos

A EMPLEADA para matrimonio solo de 8.30 a 16 buen sueldo. Mitre 1483. Dto. 19.
10|7|F|75358|10|7

A MATRIMONIO joven con dos hijos, necesita mucama, para San Luis. Buen sueldo. Mitre 936, 5to. 17.
8|7|C|083|10|7

NECESITO empleada medio día de tarde. T.E. 247306.
8|7|C|023|10|7

NECESITO empleada servicio doméstico medio día. Misiones 3083, Mendoza. Teléfono 255276.
10|7|C|511|11|7

PERSONA joven para limpieza, s| cocina. Horario de 9 a 16 hs. Espejo y Castellano 467. Dorrego. Teléfono 292360.
9|7|C|179|10|7

SE NECESITA empleada cama adentro. Teléf, 227779.
9|7|T|7484|10|7

Ofrecidos

RECIBO ropa, lavar y planchar. Perito Moreno 328. G. Cruz.
4|7|F|78|67 13|7

SE OFRECE para tareas domésticas, Señora con niño, cama adentro. Teléf. 253706.
9|7|F|78174|10|7

VARIOS

ARREGLOS limpieza, instalaciones Cocinas, Calefones, Estufas, Plomería, Gas. Teléfono 250827.

AVISO
LEY 19.550

Se hace saber a los accionistas de UVEXPORT S. A. que se ha emitido acciones ordinarias, nominativas, con derecho a un voto por acción, por valor de $ 6.000.000. Esta emisión fue aprobada por Asamblea del 22 de Junio de 1975 y los accionistas serán preferidos en su suscripción en proporción a sus respectivas tenencias, debiendo formalizarse la suscripción e integración dentro de los treinta días de la presente publicación. Las suscripciones formalizadas con anterioridad a esta publicación serán válidas a condición de que se cumplimente su integración dentro del plazo fijado.
9|7|F|244|12|7|A

EDICTOS JUDICIALES

EDICTO NOTIFICACION - Juez Octavo Juzgado Civil, expediente Nº 39041, notifica siguiente resolución: "Disponer la cancelación del pagaré comercial suscripto por Bodegas y Viñedos Giol EE a la orden de Carlos Noli por la cantidad de $ 17.182,82, con vto. al 30-9-74. Emplazar a Bgas. y Vdos. Giol EE en tres días para que deposite en el Banco de Previsión Social, a la orden de este Juzgado y expediente, el importe del referido pagaré". Oscar W. Tello, secretario.
1|7|C|970|15|7

EDICTO. — Juez Juzgado Tributario de la Primera Circunscripción Judicial, Autos Nº 113.025 "Gobierno de Mendoza contra Roberto Lemos Ugarte por apremio". Se hace saber que a fs. 5 se ha ordenado requerir de pago a los herederos del señor Tomás Ugarte, inscripto domicilio, por un mil ciento noventa y seis pesos con 52/100 por capital con más la suma de pesos setecientos cincuenta por accesorios legales presupuestados provisoriamente, y cita por cinco días para defensas, debiendo en igual plazo comparecer y fijar domicilio legal dentro del radio del juzgado. Publíquese en el Boletín Oficial y Diario LOS ANDES por el término de diez días. Firmado: Ricardo Bianchi, secretario.
1|7|F|728|8 10|7

EDICTO. — Caja de Seguro Mutual Ley 1828, cita cinco (5) días beneficiarios Ramón Alberto Palacio Salome para reclamos derecho seguro mut al. - Carlos R. Nanclares - Director Gerente Interino.
6|7|C|486|10|7

EDICTO. — Caja de Seguro Mutual Ley 1828, cita cinco (5) días beneficiarios Carlos Jofré para reclamos derechos seguro mutual. - Carlos R. Nanclares, director gerente interino.
6|7|C|410|10|7

EDICTO. — Caja de Seguro Mutual Ley 1828, cita cinco (5) días beneficiarios Víctor Fidel Ortiz Sarmiento. Carlos R. Nanclares, director gerente interino.
7,7,C|665|11|7

EDICTO. — Caja de Seguro Mutual Ley 1828, cita cinco (5) días beneficiarios Juan Ventura Farras Gaston para reclamos derechos seguro mutual. - Carlos R. Nanclares, Director Gerente.
7,7|C|679|11|7

EDICTO. — Caja de Seguro Mutual Ley 1828, cita cinco (5) días beneficiarios José Martínez Asencio, para reclamos derechos seguro mutual. Carlos R. Nanclares, director gerente interino Caja Seguro Mutual.
7,7|C|653|11|7

EDICTO. — Caja de Seguro Mutual Ley 1828, cita cinco (5) días, beneficiarios "Eduardo Tisera Brando", para reclamos derechos seguro mutual. - Carlos R. Nanclares. Director Gerente Interino. Caja de Seguro Mutual.
7|7|C|748|11 7

EDICTO. — Caja de Seguro Mutual Ley 1828, cita cinco (5) días beneficiarios Nassidio Ramón Banco Carrozo o Carozzo, para reclamos derechos seguro mutual. - Carlos R. Nancalres. Director Gerente Interino.
8|7|C|969|12|7

EDICTO. — Caja de Seguro Mutual Ley 1828, cita cinco (5) días beneficiarios Juan Jenaro Mayorga Medina para reclamos derechos seguro mutual. - Director Gerente, Carlos R. Nanclares.
8|7|C|978|12 7

EDICTO. — Juez Décimo Civil, autos Nº 10.535, "ADM. DEF. DE LA SUC. "ACOSTA VDA. DE GATICA J. DEL C., por título supletorio", cita a todos los que se consideren con derecho sobre un rasgo de terreno de ciento treinta y cinco metros sesenta y siete decímetros cuadrados, ubicado en la ciudad de Luján de esta Provincia, calles España y Patricios, integrante del dominio inscripto al No 10.556, fs. 141, Tº 47 C. de Luján, para que en diez días comparezcan, fijen domicilio y respondan, bajo apercibimiento de ley. Arts. 21, 74, 75, 210, 212 y 314 del C.P.C. Juan Carlos Calderón Secretario.
2|7|C|320|27 7 A

Metropolitano

Hoy, Gimnasia y Boca Júniors

LA PLATA, 9 (NA). — Luego de controvertidas circunstancias quedó fijado el horario de las 17.45 de mañana, en la cancha de Estudiantes, para el partido entre el puntero de la serie final del Campeonato Metropolitano, Boca Júniors, y Gimnasia y Esgrima de La Plata, por la quinta fecha del certamen.

Boca logró afirmarse en la primera colocación sin compañías, con una alineación y un sistema de juego que pocos consideraban lo pudieran llevar a la cabeza de las posiciones.

Gimnasia por su parte está cumpliendo un pálido papel en la serie aunque esto no escapaba a los cálculos previos, toda vez que tras un auspicioso comienzo en lafaz clasificatoria del torneo, el equipo reveló una caída en tobogán de la que aún no ha podido salir.

El encuentro lleva el número 1 en la jugada 190 del Prode, lo arbitrará Aldo Ottone y estas son las probables alineaciones que presentarán los equipos:

Gimnasia: Buttice; Ferreyra, Nicolau, Gottfrit y Rosl; Peracca, Pedrazza y Verón; Franco, Di Meola y Forgues.

Boca Júniors: Biasutto; Ovide, Mouzo y Tarantini; Benitez, Suñe y Cambón; Mastrángelo, Veglio y Felman.

Modificación

BUENOS AIRES, 9. (NA). — La modificación ordenada por el presidente de AFA, Alfredo Cantilo al horario de iniciación del encuentro entre Gimnasia y Esgrima La Plata y Boca Júniors, apiacó los ánimos de la comisión directiva de Boca, que en una reunión extraordinaria celebrada esta tarde decidió aprobar la gestión del dirigente máximo de la casa del fútbol.

En horas de esta tarde Cantilo resolvió, a pedido de los clubes Boca y Gimnasia y con el consentimiento de las divisiones promocionales, trasladar para las 17.45 y en la misma cancha de Estudiantes, el partido entre los equipos indicados.

En primera instancia, por decisión del comité ejecutivo de AFA, el cotejo se había fijado para las 14 del domingo, una hora y media antes que en cancha de Gimnasia (distante dos cuadras de la de Estudiantes) se midieran Estudiantes y River

Cantilo en forma unipersonal resolvió anular esa decisión y fijar el horario de las 21 del sábado, en cancha de Estudiantes, para ese partido, lo cual mereció la desaprobación de los autoridades de Boca y Gimnasia que pidieron jugar por la tarde.

Para acceder a ello, Cantilo debió pedir autorización a los clubes de primera división "B", "C" y "D", por cuanto el estatuto de AFA establece que cuando en los días sábado se juegan partidos de ascenso, no se pueden disputar encuentros de primera.

Las categorías promocionales dieron su consentimiento, facilitando así la decisión de Cantilo que dispuso, esta tarde, el nuevo horario para el partido entre Gimnasia y Boca. La determinación fue dada a conocer a través de un documento que también firmó Pedro Orgambide, secretario del comité ejecutivo de AFA, y vicepresidente de Boca Júniors. Este dirigente, cuando Cantilo fijó el horario de las 21, que no fue aprobado por los clubes que entendían que ello iba a restar concurrencia al partido, adoptó la decisión de renunciar al comité ejecutivo.

Dicha renuncia se puso a estudio de la comisión directiva de Boca que convenció a Orgambide para que desistiera de la dimisión.

Por otra parte, se resolvió recabar información acerca de la suspensión que le impuso (una fecha) el tribunal de disciplina de AFA al arquero Hugo Gatti por uso reiterado de atuendos antideportivos.

La comisión de Boca reunirá los antecedentes, a través de su asesoría letrada del futbolista.

Colón se impuso a San Lorenzo 1 a 0

BUENOS AIRES, 9 (NA). — Con un gol convertido por Funes sobre la misma expiración del partido, un ordenado Colón de Santa Fe se impuso a San Lorenzo de Almagro que pugnó infructuosamente durante los noventa minutos por conseguir una conquista. Un empate hubiera resultado lo más justo.

La primera etapa tuvo un aceptable nivel aunque fueron pocas las situaciones de gol que se plantearon frente a los arcos. San Lorenzo fue el que estuvo más cerca de marcar a favor de la mejor disposición de sus volantes que actuaron en forma netamente ofensiva, contrariamente a lo que hicieron los de Colón.

Colón gozó de su mejor oportunidad en la etapa cuando Funes aprovechó un grueso error de Sánchez, llegó hasta la línea de fondo y lanzó un centro atrás que Aricó empalmó hacia el arco pero Olguín desvió al córner casi sobre la línea, cuando Irusta estaba vencido.

Con todo, Colón fue muy defensivo y ese fue el único contraataque peligroso que pudieron hilvanar sus delanteros en el primer parcial.

Las características de la etapa de apertura se acentuaron en el complemento porque San Lorenzo se volcó masivamente sobre el área de Colón en tanto los santafesinos se replegaron para custodiar a su arquero Constantino.

Colón, pese a haber resignado casi totalmente la ofensiva, encontró la conquista cuando sobre el final contragolpeó Funes y con un remate bombeado desde su punta derecha superó a Irusta.

Mucho más justo hubiera resultado un empate porque San Lorenzo, pese a su desorden —que en ese aspecto lo superó el ganador— fue el equipo más ambicioso.

De esa manera los santafesinos consiguieron su primer triunfo en la final del Metropolitano mientras que San Lorenzo, habiendo jugado cinco partidos, aún sigue sin ganar.

Los equipos

San Lorenzo: Irusta; Ruiz, Olguín, Maletti y Sánchez; Chazarreta, Gauna y Castellanos; Scotta, Iglesias y Rizzi.

Colón: Constantino; Leroyer, Di Plácido, Mantarás y Fernández; Alvarez, Zimmermann y Borgna; Funes, Olivares y Aricó.

Victoria de Corro en Córdoba

CORDOBA, 9 (Télam). — El mendocino Hugo Corro (72.800 kg.), logró vencer por abandono en la octava vuelta al cordobés Roberto Marziali (73 kg.), en el combate central de la velada pugilística desarrollada esta noche en el gimnasio cubierto del club General Paz Júniors, de esta ciudad.

En la octava vuelta los golpes justos y potentes del mendocino, enviaron a la lona al cordobés, quien se reincorporó cuando la cuenta del árbitro llegaba a siete. Totalmente sentido Marziali intentó reanudar la lucha, pero oportunamente desde su rincón, voló la toalla en señal de abandono.

Lanús enfrenta hoy a Tigre en primera "B"

BUENOS AIRES, 9 (N.A.). El puntero Lanús enfrentará al último, Tigre, en la cuarta fecha del certamen Exagonal de primera división "B", cuyo ganador ocupará una de las plazas en el próximo campeonato Nacional.

Lanus puntea con cinco unidades cuando se han disputado ya tres fechas del certamen, mientras que Tigre solo ha conseguido una, cuando de su actuación se esperaba más.

Secunda a los granates el equipo de Platense, que mañana se medirá con Los Andes. Platense tiene cuatro puntos mientras que Los Andes, junto con Almagro, está con tres.

En el partido restante, Almagro se medirá con Villa Dálmine, que cuenta con dos unidades.

Este es el programa de partidos, que se disputarán a las 15.30, los escenarios y árbitros: Tigre-Lanús, en Huracán, E. Melidoni; Platense-Los Andes en San Lorenzo, C. González y Almagro-Villa Dálmine, en Vélez Sarsfield, C. Coradina.

Triunfo de Los Pumas

BUENOS AIRES, 9 (Télam) — El preseleccionado argentino de rugby, Los Pumas, venció a su similar del interior del país, por 21 a 13, en un encuentro amistoso disputado hoy en la cancha de Casi.

La victoria de Los Pumas fue justa en un encuentro sin acciones fuertes, aunque la selección del interior lo exigió en muchos pasajes de este primer partido del plantel nacional, que fue dirigido por Ricardo Colombo.

El primer tiempo concluyó 14 a 0 en favor de Los Pumas. A los 5' try de A. Rodríguez Jurado; 28' try de Travaglini, a los 40' gol de Porta y try de Travaglini.

Los tantos del segundo tiempo fueron los siguientes: 2' penal de Guarrochenea (SI), 23' try de Insua (LP), 28' try de Morgan (SI), 33' penal de Portal (LP) y 37' gol de Gurrochena por try de L'Erario.

Los equipos formaron de esta forma:

Los Pumas: Alonso, Llerena, Travaglini, A. Rodríguez Jurado y J. Gauweloose; Porta, Castagna, Neyra Mastai y Carracero; Fernández y Sanz; Insua, Constante e Irañeta.

Selección del Interior: Torno, Giner, L'Erario, Terranova y Morgan; Guarrochena, Chacón, Macat, Mazassi y Navesi; Pasaglia, Mangiamelli, Risler, Crivelli y González.

Cambios: en el segundo tiempo ingresó Daniel Beccar Varela por Travaglini (LP) y 26' Bylebeld por Navesi (SI).

Juan Benenati está puntero con 74 golpes

En el Club de Campo Mendoza se inició el torneo "Bodegas y Viñedos Garzantini" a 54 hoyos medal play. En la categoría sin hándicap, Juan Benenati encabeza los primeros 18 hoyos con 74 golpes. Le siguen con 81 Adolfo Romera y Alberto Granata. Benenati hizo un recorrido 37-37 con un golpe menos en los hoyos 3 y 18. Aumentó uno en los hoyos 1, 5, 12 y 14.

En la categoría con hándicap, a la vanguardia se encuentra Pablo Arroyo con 65 golpes netos. Novel jugador con buenas aspiraciones en el deporte golfístico. Le escoltan tres damas con 70. Susana G. de Leal, Cecilia A. de Sayavedra y Graciela Berti, tres jugadores que vienen bajando su hándicap debido a su juego en ascenso. María C. de Quero y Carlos Tarquini con 71.

Por el torneo de damas, también a 54 hoyos, tres damas con 70, por lo que deberán esmerarse para conseguir el título. Ellas son Susana Leal, Cecilia Sayavedra y Graciela Berti.

En el Golf Club Andino dio comienzo el premio "Metro Supermercados" en four ball best ball, clasificación de ocho parejas. Pasan a los cuartos de final, J. M. Vega-Pra Baldi, 63; R. Rein-C. Taboada, 66; D. Chaves-B. Lacase, 67; F. Coppo-J. Gallegos, 67; F. Ansiaume-H. Bortolamedi, 69; D. Mezey-A. Riveros, 71; E. Montesino-J. C. Manzur, 72 y M. Labayrú-A. Talia, 72. Hoy prosigue el torneo.

Nacional: el precio de la entrada no variará

BUENOS AIRES, 9 (NA). — El presidente de la Asociación del Fútbol Argentino (AFA), José Cantilo, negó esta noche que se haya dispuesto aumentar el costo de los entradas a los estadios para los partidos del próximo campeonato nacional.

Lo hizo momentos antes de emprender viaje a Nueva York, ciudad desde la que se dirigirá posteriormente a Montreal, Canadá, con el fin de asistir a tres importantes reuniones.

Cantilo viajó en compañía del ingeniero Russo y del representante argentino ante la Federación Internacional de Fútbol Asociado (FIFA), Martín Noel.

El motivo fundamental del viaje, dijo el titular de la AFA, es estar presente en la reunión que la FIFA celebrará en la ciudad canadiense el 16 del corriente. Con anterioridad, el 14 o el 15 de julio, los representantes argentinos se reunirán con delegados de la Confederación Sudamericana de Fútbol y de la Confederación del Norte, Centro America y del Caribe.

Las actividades de la delegación, no obstante, comenzarán el próximo lunes, día en que asistirán a una reunion del comité organizador del mundial 78, dependiente de la FIFA.

Cantilo desmintió, categóricamente la posibilidad de que las entradas sean incrementadas en el campeonato Nacional a iniciarse y señaló que la AFA no ha estudiado una medida de tal carácter.

Dijo que se había establecido si el costo estimativo de ese torneo y que con el actual planeamiento que tiene en cuenta la intervención de 33 equipos, esa cifra era de 9 mil millones de pesos.

Manifestó que esa cifra es un "déficit en expectativa" y que a esa suma habrá que deducirle la que corresponda por ingresos resultantes de la venta de entradas a los estadios. "Es decir —insistió— se trata de una cifra estimativa y se puede desmentir categóricamente que se piense aumentar el costo de las entradas".

Ferro venció a Andes en General Alvear: 6-1

GENERAL ALVEAR. — Se inició la 8ª fecha del torneo oficial de la Liga Alvearense de Fútbol con el categórico triunfo de Ferrocarril Oeste sobre Andes por 6 a 1. Los primeros 45 minutos fueron de mucha movilidad, pero de poca claridad por parte de ambos equipos. Dentro de ese panorama fue Ferro el que tuvo la iniciativa por su mejor labor de medio campo donde sobresalió René González con la eficaz colaboración de Julio Cruz, convertido éste en el mejor atacante de la visita. Justamente, una lucida maniobra del Nº 7, que capitalizó Gómez, decretó la apertura del marcador a los 5 minutos. Instantes después se salvó la valla de la vista cuando Nacar ejecutó un tiro libre que dio en el travesaño. A los 35 minutos aumentó Ferro por intermedio de González, notándose serias desinteligencias en la extrema defensa del local.

Cuando transcurrían 39 minutos descontó Andes en dudosa jugada que el árbitro sancionó penal que convirtió Nacar.

En el complemento no varió el trámite del partido, siempre con Ferro más armado en todas sus líneas, justificando en goles su dominio.

Hoy continúa la fecha con el partido entre Pilchas y Colón en cancha de Ferrocarril Oeste.

Vóley: cuyano de cadetes en San Luis

La Federación Mendocina de Vóleibol dio a conocer la nómina del seleccionado mendocino de cadetes que participará en el campeonato cuyano de vóleibol a iniciarse hoy en la provincia de San Luis. Componen la delegación: presidente, Dante Falótico; director técnico, masculino, Manuel Rodríguez (h); director técnico, femenino, Ricardo Soloa; delegada, Victoria Estávez de Soloa; jugadores: Alejandro Molina, Fabián Cavero, Roberto Frugoni, Ricardo Frugoni, Luis Becerra, José Rodríguez, Mario Carra, Fernando Japaz, Federico Zalazar, Antonio Pizarro, Gustavo Rubenateing y Luis Vizioli; jugadoras: Norma Irisarri, Marisa Lezcano, Nancy Garbi, Silvia Mercau, Alejandra Gil, Teresa Peña, Griselda Villaplana, Graciela Mattiollo, Mónica Auger, Sandra Martínez, Laura Irisarri y Norma Blasco.

Declaraciones de Monzón a su llegada a Ezeiza

BUENOS AIRES, 9. (Télam) — Sólo un elevado número de periodistas recibió a Carlos Monzón en el aeropuerto internacional de Ezeiza, cuyas instalaciones, habitualmente desbordadas por el público al producirse el arribo de un "ídolo", fueron mudos testigos de la llegada de quien el 26 de junio último, en Montecarlo, al vencer por puntos al colombiano Rodrigo Valdez, se convirtió en el único dueño de la corona mundial de los medianos.

Con un tostado en su rostro que evidenciaba su paso por las playas de la Costa Azul francesa y la Costa Brava española, desde donde luego se dirigió a Roma para ultimar detalles de una película que rodará próximamente, Monzón afirmó que "sólo existe un 20 por ciento de posibilidades de que siga peleando. Todavía no tengo nada pensado al respecto. Después de fin de año, cuando en los primeros días de enero vuelva al entrenamiento, voy a decidir, porque entonces me daré cuenta si tengo ganas o no".

Acompañado por la actriz Susana Giménez, Monzón, vestido con pantalón azul, una remera negra y un piloto blanco cruzado, dijo que hoy irá a ver la película "Soñar, Soñar", de la que es principal protagonista y que descansara hasta el 5 del mes próximo. "Entonces vuelvo a Roma, porque el 15 comienzo a filmar "la cuenta esta cerrada". Después, otras vacaciones, para volver a filmar antes de fin de año.

El campeón mundial de los medianos elogió la valentía de Rodrigo Valdéz, pero aseguro que no fue su rival más peligroso: "Lo único que hizo fue echarse encima mio para buscar el cuerpo a cuerpo. Aguantó bien y nada más. Para mí, Venvenuti, Griffith - Briscoe, y hasta el mismo Boutier fueron muy superiores. No, a mi nadie me ofreció la revancha con el colombiano y menos Sabbatini, quien cuando yo llegué a Roma estaba en Nueva York".

Acerca de presuntas desinteligencias con el promotor del Luna Park, Juan Carlos Lectoure, expresó: "Yo no lei ninguna declaración de Tito, así que no puedo decir nada. Lo único cierto es que las cosas mías las decido yo y nada más y el único que me asesora en el ring es mi manager Amilcar Brusa".

Al ser interrogado acerca del estado físico con que afrontó el encuentro con Valdéz, manifestó que fue óptimo: "Yo soy responsable y me preparé bien, como siempre. Si no hubiera sido así, seguro que no llegaba al último round con el aire que llegué. Además, no se olvide que lo tiré al final. Siempre me jugué cuando peleo fuera del país y esta vez no fue la excepción, porque yo tenía que responderle a los aficionados argentinos que confiaban en mí".

Cuando alguien le preguntó si estaba dispuesto a combatir nuevamente con Valdéz, se contradijo con su afirmación de que dudaba si iba a seguir en el boxeo, pues aseguró: "a ese lo peleo en el lugar que se le ocurra y cuando quiera. No tengo problemas, porque le gano más fácil que esta vez. Ya sé lo que da y con eso a mí no me gana".

Mientras retiraba de la aduana las 20 valijas que trajo de Europa, Monzón se mostró molesto al ser interogado sobre un presunto séquito en su torno que trastocó el plan de entrenamiento y que oportunamente fue señalado por la prensa y por Juan Carlos Lectoure. En forma violenta, contestó: "De eso no sé nada no me importa. Lo único que interesa es que soy el único campeón del mundo de los medianos, lo que el pueblo quería".

Glikman, de Liceo, intenta llevarse la pelota ante la marca de Portas, Peumayén, más atrás Zera y Pugni. Por el oficial de hóckey sobre césped Peumayén ganó por 1 a 0.

Peumayén al frente

Peumayén Rugby Club pasó a comandar las posiciones por el torneo oficial de hóckey sobre césped. En la vispera doblegó al conjunto de Liceo por 1 a 0. El partido, disputado en la ciudad deportiva, correspondió a la tercera fecha y había sido suspendido anteriormente. Con ese resultado Peumayén quedó como puntero absoluto y único invicto. Lo escoltan, a dos unidades de diferencia, Unión y Yeruti Hóckey Club.

Los primeros minutos del encuentro mostraron a Liceo más apto para llegar al arco de Luján. Con tránsito rápido de la pelota en el medio campo, por supuesto fue Monserrat quien se encargó de armar el juego, y búsqueda intensa del área. Peumayén equivocó el planteo y quiso hacer su juego habitual, cuando el estado pésimo de la cancha indicaba practicar el pelotazo largo en diagonal. La primera parte finalizó sin goles. En la segunda etapa se equilibraron las acciones y la última línea de Liceo, en especial sus puntas, evidenció gruesos errores en la marca y cierre. Cuando solo faltaban cinco minutos para el final, Lola se escapó de su marcador y lanzó un centro desde la derecha que capitalizó Capelli con violento disparo decretó el 1-0. Verdadero golazo.

Síntesis

Peumayén (1): Compañy, Zeza, Portas, Gutiérrez, T. Brachetta, Carbonell, Aguerre, Lola, Grüber Capelli y M. Brachetta.

Liceo (0): De Casas, Cerin, S. Bustos, Segura, Nanclares, Monserrat, Calleza ris, Pugni, Glikman, L. Bustos y Rastrilli.

El gol, Capelli (P) a los 6 minutos.

Jugado en Independiente.

Dirigieron: Castro y Correa.

Programa para hoy: I. Tordos vs. Peumayén, a las 16.30, en Los Tordos y Maristas vs. Independiente, a las 16.3 en El Chalao.

LINDOR COVAS por WALTER CIOCC

MIENTRAS LINDOR ATA EL CABALLO EN LAS ANJAS, EL SOLDADO SE LEVANTA LAS ESPUELAS.
ASI ME GUSTA QUE NO SEA UN N

Concesión Nº 47/Dto. 8º
Franqueo a Pagar
Concesión Nº 228
Tarifa Reducida
Mendoza

LOS ANDES

MENDOZA — Sábado 10 de Julio de 1976

Año XCIV — Núm. 31.330

Independiente recibe esta tarde a Guaymallén

Se iniciará esta tarde la décimoséptima fecha del torneo superior de la Liga Mendocina de Fútbol. En la ocasión se medirán los elencos de Independiente Rivadavia y Deportivo Guaymallén, en el campo de juego de los "Azules".

El partido en la actualidad adquiere una importancia inusitada, por la posición de ambos elencos, aunque en diversas circunstancias. En efecto, el representativo del Parque General San Martín marcha puntero en el campeonato mendocino con una diferencia de cuatro puntos sobre su escolta, Gimnasia y Esgrima. Precisamente en la fecha anterior vio reducida su ventaja al perder su condición de invicto, que ostentaba gallardamente hasta entonces, en manos de Atlético Argentino, que lo superó por uno a cero en la cancha de los "Albicelestes".

Eduardo Francisco Bazán: una de las piezas claves en el funcionamiento de Independiente. Movilidad.

Como se puede apreciar, los "Azules" no se podrán dar el lujo de seguir perdiendo puntos, a pesar de su marcada ventaja, porque le podría ser funesto en el futuro.

Mientras que en cuanto al Deportivo Guaymallén, de buenas a primeras, se vio que hasta el momento está clasificado para el torneo de los cuatro, del que surgirá el representante mendocino al torneo Regional del año próximo. Su aceptable campaña lo ha llevado entonces no sólo a alejarse de la zona caliente del descenso, sino lograr una plaza en tan calificado certamen.

Los "Italianos", con un modesto plantel, lograron demostrar que cuando un equipo se ubica con sentido práctico sobre el campo de juego, los resultados suelen darse. En la fecha anterior empató en un gol con Atlético San Martín, en un interesante encuentro.

En los cálculos previos al cotejo, aparece como favorecido el elenco de Independiente Rivadavia por su plantel de mayor poderío. Pero precisamente uno de los grandes ingredientes que tiene el fútbol, que lo ha llevado a ser denominado el más popular de los deportes, es que su lógica es muy relativa, máxime cuando la diferencia de potencial no se manifiesta en forma excesiva.

Jorge Domingo Giacomelli: se afianzó en la valla del Deportivo Guaymallén. Arrojo y seguridad.

Horarios y árbitros

El encuentro de primera entre Independiente y Guaymallén, que se iniciará a las 15.30, tendrá la conducción de Orlando González.

El preliminar de cuarta, que comenzará a las 13.30, estará bajo el control de Alberto García.

Los equipos

Independiente Rivadavia: Montilla; Mémoli, Vergara, Sartirana y Millán; Gutiérrez, Bazán y Velázquez; Palavecino, Molina o Guerrero y Guerrero o Eusebio Ibáñez.

Director técnico: Mario Imbelloni.

Deportivo Guaymallén: Giacomelli; Bordón, Amieva, Ariza y Flores; Burgos, Lucero y Roberto Gutiérrez; Miranda, Sosa y Caliri.

Director técnico: Pedro Sará.

Guía deportiva

Ajedrez

Hoy, a partir de las 18.30 se efectuará un certamen rápido en Montecaseros 1863 de ciudad, con la organización de la Federación Mendocina de Ajedrez. A las 20, se hará la entrega de premios del 5º torneo "Vendimia".

Aniversario

En el Gimnasio Municipal de Las Heras "Vicente Polimeni" se llevará a cabo hoy, la reunión de camaradería en celebración del aniversario de fundación del Club Social, Cultural y Deportivo La Cumbre. La reunión está prevista para las 21.30.

Con motivo del aniversario del Club Juventud Unida de Las Heras habrá hoy un acto de homenaje a los socios fallecidos.

Básquetbol

Proseguirá en la fecha, el torneo oficial de cadetes y juveniles organizada por la Asociación Mendocina de Básquetbol. El programa es el siguiente: Juveniles a las 17, Honor y Patria vs. Cultural; Andes Talleres vs. Atenas y Godoy Cruz vs. Ragatas. Cadetes a las 16, Andes Talleres vs. Atenas.

—Proseguirá hoy, el torneo cuadrangular femenino organizado por la Asociación Femenina de Básquetbol Mendoza en el estadio "Pacífico". El programa es el siguiente: A las 16,30, Y.P.F. vs. O.S.N. y Agua y Energía vs. Santos Lugares.

Ciclismo

Hoy, se desarrollarán competencias de menores, séptima, octava y veteranos en el Prado Español del Parque General San Martín.

Fútbol

Se iniciará hoy el primer campeonato provincial de fútbol organizado por la Unión del Personal Civil de las Fuerzas Armadas, con la participación de los equipos del Liceo Militar General Espejo, Hospital Militar, IV Brigada Aérea, Compañía de Arsenales M. 8, I.O.S.E., Sastrería Militar, Comando de Brigada y Campo Los Andes. Se jugará a partir de las 15 en cancha del Liceo Militar.

Desde las 10 de hoy en la cancha del recreo de Luz y Fuerza, que ubica en Bermejo, habrán partidos de fútbol por el torneo interno que organizó Agua y Energía.

Se iniciará hoy, a partir de las 9,45 un torneo triangular de fútbol para no videntes en el campo de deportes del club Santo Tomás de Aquino en el distrito El Borbollón, con la organización del Club de Ciegos y Ambliopes de Mendoza.

Golf

En la fecha, en el Golf Club Andino continuará el certamen Premio "Metro Supermercados", cuartos de final. En el Club de Campo Mendoza seguirá el premio "Bodegas y Viñedos Gargantini" segundos 18 hoyos.

Hándbol

Se inician hoy los torneos oficiales de hándbol en la categoría cadetes y juveniles. El programa: Regatas vs. Liceo Militar en cadetes y juveniles desde las 14; San Vicente Ferrer vs. Huracán Las Heras; y San Vicente Ferrer vs. O.S.N. en cadetes y juveniles desde las 14,30. En el Centro Cultural Nº 1, desde las 14, Santo Tomás vs. AMSA, en cadetes; Santo Tomás vs. ENET Nº 1 de San José en juveniles; C. C. Nº 1 vs. U.N.C. en cadetes y juveniles.

Papi fútbol

Con la organización del Centro de Empleados de Comercio se jugará hoy, por el primer campeonato mercantil de papi fútbol, en el complejo deportivo en el carril Almirante Brown 2525 de Bermejo. Desde las 16, el programa es el siguiente: Muñoz "B" vs. B. Busso-Puy Hermanos; The Sportsman vs. El Guipur; Cervantes vs. Bertetto y Virdó y José Luis vs. Sáenz Hnos.

Novedades sobre los que actuarán mañana

Ofrecemos las novedades que anuncian para mañana los equipos que completarán la 17ª fecha del torneo oficial, que es la sexta de la segunda rueda. Estos son los posibles equipos.

Andes Talleres.- Hará su presentación como director técnico el preparador físico del plantel, profesor Armando Brusadín, quien ejercerá esa función con el respaldo de la subcomisión de fútbol. Las principales dudas están en el medio campo como consecuencia de que están suspendidos los tres volantes titulares. A Cruz le quedan tres partidos, el sanjuanino Giménez debe cumplir cuatro fechas de descanso, mientras que a Rocha le queda una jornada de obligado descanso. Se cree que Orrego ingresaría como volante central, actuando Boriero por la derecha y Cuevas por la izquierda. Como centrodelantero sería ubicado nuevamente Aníbal Deiber. Todas éstas son posibilidades porque el nuevo técnico, señor Brusadín, no adelantó la formación oficial de su equipo.

Atlético San Martín.- No hay problemas de ninguna índole y durante la semana Orlando Garro confirmó la misma alineación de la fecha anterior. Es decir que los "Albirrojos" ingresarán con Tamagnone; Lucero, Zuvialde, Dubrowszczyck y E. Maryllack; Márquez, Tello y Monárdez; Norberto Méndez, Trama y Miori. Vale decir que continuará el juvenil Méndez en la punta derecha del ataque.

Atlético Palmira.- En el arco estará nuevamente el juvenil Hugo Carlos García, repuesto de la lesión que le impidió actuar ante Talleres. Camargo vuelve al banco. El que no podrá jugar es el número nueve Chacón, con dos partidos de suspensión. El nuevo goleador del equipo, José Reynaldo Pérez, ocupará esa función mientras que Di Marco será el once titular. En la punta derecha estará Bolaños en remplazo de Piedrabuena. Otra reaparición es la del volante titular Gerardo Rufino Molina por lo que Suárez, elemento de las inferiores que lo remplazó ante Talleres, volverá al banco de cancha.

Gimnasia y Esgrima.- El "Lobo" presentará en el Este sustanciales cambios en el medio campo. Martín irá como titular por la derecha en lugar de Di Meola. Lapuente continuará como volante central, mientras que la franja izquierda la ocupará Genolet que vuelve a la escuadra titular luego de tres fechas de ausencia. También pasa al banco de cancha Ibáñez. En las otras línea el técnico Jorge Julio mantendrá a la misma gente del agónico triunfo sobre Huracán Las Heras.

Boca Juniors: Otra institución que presentará la novedad de un nuevo director técnico. Se trata de Francisco Manuel Ontiveros, que remplazó a Humberto Merlo quien renunció como consecuencia de seis derrotas y un empate en las últimas siete fechas. Una de las variantes de mayor importancia es la reaparición del puntero Rossi en el ataque al solucionarse el problema que tenía con el club. El anterior técnico lo había separado del plantel. Mejorado de una lesión jugaría Hollman de wing derecho. Sigue ausente Juan Domingo Negrete quien aún debe cumplir tres partidos de suspensión de los cuatro que tenía.

Godoy Cruz: Está en condiciones de reaparecer el marcador de punta Guillermo Alfredo Berríos que ya cumplió la sanción de un partid que le aplicó el Tribunal de Penas. En tanto que Carlos Secundino Benítez volvería al medio campo como volante central. Sobre Miguel Angel Pascualetto se adelantó que está muy mejorado de su lesión, pero no se aclaró si está en situación de retornar a la defensa. En los últimos partidos lo remplazó Rossi.

Luján Sport Club: Se anuncian tres reapariciones y lógicamente tres exclusiones en relación al equipo que le ganó a Godoy Cruz por 2 a 1. Los que vuelven son Benegas en la línea de cuatro, Raúl Signorelli en el medio campo y el puntero Muñoz en la delantera. Los que pasan al banco de cancha son Di Césare, Florit y Caro. De acuerdo a esto así formará en once "Granate": Héctor Mattioli; Muniategui, Escudero, Humberto Mattioli y Benegas; R. Signorelli, Civitillo y Olmos; Muñoz, Oros y Zárate. Durante la semana fracasó el pase de Orlando Oscar Oros al Audax Italiano de Chile.

Atlético Argentino: Aroldo Cortenova hará jugar a la misma gente del sensacional triunfo sobre Independiente Rivadavia, el sábado pasado. Es decir: Ugliardi, Ruiz, Marlia, Pacheco y García; Fernández, Zolorza y Suárez; F. Ibáñez, Molina y Levalle. Esto demuestra que podrá actuar Milton Levalle restablecido del golpe que sufrió en la jornada anterior frente a los "Azules".

Huracán Las Heras: No se anuncian variantes de gran importancia en relación al equipo que perdió sobre la hora un partido de trámite increíble con Gimnasia. Aunque no se informó en forma oficial es muy posible la inclusión del riojano Millicay como titular en el ataque. En las otras líneas del equipo se confirma a la formación del último domingo.

Deportivo Maipú: El señor Italo Domingo Pivetta hará jugar al mismo equipo de la última fecha. Los "Cruzados" lo harán con Bertolo; Lofvall, Romano, Hernández y Hugo Pereyra; Domínguez, Alberto Garro y Pedro Palazzo; Sperdutti, Laméndola y Ferrari. La inclusión de Lofvall en razón de que Franco Averza aún debe cumplir una fecha de suspensión de las dos que le aplicó el Tribunal de Penas por ser doble reincidente en el límite de tarjetas amarillas. También continúa sin poder jugar Galeassi que podrá reaparecer en la próxima jornada.

El resto de la fecha

Será completada mañana la 17ª fecha del torneo superior de la Liga Mendocina de Fútbol. El detalle es el siguiente: Andes Talleres vs. San Martín, con el arbitraje de Humberto Marcianessi en primera y José Luis López (h). en cuarta; Luján vs. Argentino, Ernesto Antiga y Pedro Yudi; Boca Júniors vs. Godoy Cruz, Domingo Médico y Rodolfo Orquera; Huracán vs. Maipú, Pedro Castellino y Rodolfo Muñoz; Palmira vs. Gimnasia, Orlando Moreira y Héctor Bistocco.

Los partidos de primera comenzarán a las 15.30 y las cuartas a las 13.30.

Inferiores

Seguirá hoy el torneo de inferiores de la Liga Mendocina de Fútbol. Los nombrados en primer término serán locales:

Quinta "A": Andes Talleres vs. Atl. San Martín, a las 15.45; Luján S. C. vs. At. Argentino, 15.45; Boca Júniors vs. Godoy Cruz, 15.45; Huracán L. H. vs. Dep. Maipú, 15.45; Atl. Palmira vs. Gimnasia y E., 15.45.

Quinta "B": Platense S. J. vs. L. Murialdo, en Luzuriaga, a las 15.45; Gutiérrez S. C. vs. Villa del Parque, 15.45; M. Drummond vs. Rodeo del Medio, 15.45.

Sexta "A": Andes Talleres vs. Atl. San Martín, a las 14; Luján S. C. vs. Atl. Argentino, 14; Boca Jrs. vs. Godoy Cruz, 14; Huracán L. H. vs. Dep. Maipú, 14; Atl. Palmira vs. Gimnasia y E., 14.

Sexta "B": Gutiérrez S. C. vs. Independiente R., a las 14; M. Drummond vs. Rodeo del Medio, 14; L. Murialdo vs. Andes Talleres, 15.45; Fray Luis Beltrán vs. Cacras de Coria, 15.45; Obrero Demaco vs. Ciclos Lavalle, 15.45.

Séptima "B": Dep. Luzuriaga vs. Chacras de Coria, a las 14; Gimnasia y E. vs. Ciclos Lavalle, 15.45.

Novena "A": Independiente R. vs. Huracán Las Heras, a las 10.30; Gimnasia y E. vs. Dep. Guaymallén, 14.15; Atl. Argentino vs. Andes Talleres, a las 14.15.

Básquetbol

Informó la Asociación Mendocina de Básquetbol que el próximo 20 realizará la reunión constitutiva del consejo directivo, donde se deberá designar consejero titular y suplente, de conformidad con lo dispuesto por los artículos 51 y 52 del estatuto en vigencia.

Zonal cuyano de TC

Triunfó Oscar Colombo

SAN RAFAEL. — Oscar Colombo, se impuso brillantemente en la prueba de TC, por el campeonato zonal cuyano de automovilismo, disputada en el autódromo de la Asociación Sanrafaelina de ese deporte. Ante una cantidad extraordinaria de público.

En la competencia de cafetera hasta 1927 fue ganador Roberto De Biasso, en cafetera 1933, la victoria le correspondió a José Marini y en "Grupo 2" fue vencedor Héctor Ponce.

En la prueba reservada para la categoría cafetera modelo 1927, de Biasso desde el comienzo se apoderó del liderazgo, siendo escoltado en gran parte por el piloto alvearense Miguel Olivera, piloto éste que mantuvo un verdadero duelo con fantasía y posteriormente con Pedro Vargas. La clasificación fue la siguiente: 1º) Roberto De Biasso con un tiempo de 19m. 4s., para cubrir los 10 giros, a un promedio de 110,496 kilómetro; 2º) Miguel Olivera; 3º) Pedro Vargas; 4º) Manuel Alberto López y 5º) Mario Furlotti. El récord de vuelto le correspondió también a De Biasso en el 5 giro a un promedio de 116,110 Kmh., con un tiempo de 59 segundos.

Cafetera 33: En esta categoría fue nítido vencedor José Magini, con un tiempo de 13 m. 6s. 4|10, con un promedio de 116,115, también obtuvo el récord de vuelta en el segundo giro con 59s.; 2º) Se clasificó Juan Manicalco; 3º) José Gelabert; 4º) Manuel Alberto López; 5º) Pedro Vargas; 6º) Carlos Antonio Fantasía.

Grupo 2: En esta carrera, obtuvo los laureles Héctor Ponce, quien se mantuvo al frente de la vanguardia a través de los 6 circuitos. Sin ver en ningún momento comprometida su clasificación. Carlos De Biassio, al comando de un De Carlo 700, al largarse la competencia, salió de las últimas posiciones, a fuerte tren, pero sólo estuvo en competencia 50 metros, dado que pasó a dos coches y cuando quiso hacerlo con los dos autos punteros, estos se encerraron; el piloto no vio que no le quedaba espacio para hacerlo, pero lo intentó. Del violento impacto resultó que su pequeño coche quedara sin la rueda delantera derecha, debiendo desertar; 2º) Se clasificó Eduardo Alcover; 3º) Gustavo Gómez, estos tres primeros con Citroen; 4º) Roberto Mansilla con Fiat y 5º) Antonio Consoli. El tiempo del ganador, 7 m. 22s. a un promedio de 84,577 kmh. El récord de vuelta también para Ponce, en el giro Nº 3; con 1m. 10s. a 97.808 Kph.

Turismo de carretera

En esta categoría se corrieron dos series y posteriormente la final. En la primera gran triunfo de Carlos Mazzeo, mientras que los puestos inmediatos lo estuvieron peleando Oscar Colombo y Oscar Penachio. La clasificación fue ésta: 1º) Carlos Mazzeo, con 8m. 03s., a un promedio de 114.180 Kmh.; 2º) Oscar Colombo; 3º) Oscar Penachio; 4º) Carlos Zocco; 5º) Pedro de los Ríos; 6º) Antonio Tarcuini y 7º) Domingo Quiroga, este último con 2 vueltas menos.

En la segunda serie el primer puesto le correspondió a Carlos Manuel Manzano, con un tiempo de 7m. 54s. 9|10, a un promedio de 115,527 Kmh. Manzano, tomó el liderazgo que no abandonó hasta el final en el 3º giro, dado que los dos primeros le correspondieron a Alberto Sánchez. La clasificación: 1º) Carlos Manuel Manzano; 2º) Alberto Sánchez; 3º) Juan Carlos Manzano; 4º) Carlos Calzetti; 5º) Roberto Ubertone y 6º) Alberto López Martín. El récord de vuelta para Carlos Manzano, en la 3ª con 55s. 1|10, a un promedio de 124.333.

La final de esta categoría sirvió para dar el broche de oro a este interesante festival, y se corrió a 20 vueltas, correspondiéndole la victoria a Oscar Colombo, que cumplió una destacadísima actuación. Participaron 14 pilotos y hubo reñida lucha a través de toda la carrera. Colombo, en la séptima vuelta pasó al comando de las posiciones, tras haber venido escoltando anteriormente a Antonio Sánchez. Competidor éste que finalmente se clasificó segundo; 3º) Carlos Mazzeo; 4º) Oscar Penacchio; 5º) Juan Carlos Manzano; 6º) Roberto Ubertone; 7º) Pedro de los Ríos; 8º) Antonio Tarcuini y 9º) Carlos Zocco. El tiempo del ganador 19m. 58s. 4|10 a un promedio de 114.370 Kph., para cubrir los 20 circuitos.

Campeonato argentino de tenis por equipos

Durante el izamiento de la Bandera Nacional en el acto inaugural del campeonato argentino de tenis por equipos, ceremonia que se cumplió en el Mendoza Tenis Club.

Mendoza y Capital juegan hoy

Se inició ayer el campeonato argentino de tenis por equipos para jugadores de primera categoría. Tras la reunión inaugural, que se cumplió en el Mendoza Tenis Club, donde se congregaron las delegaciones, se izó la bandera, se cantó el Himno Nacional y el presidente de la Federación Mendocina de Tenis, señor Manuel Mateo, dio la bienvenida a los tenistas visitantes, iniciándose a continuación el torneo.

En el Mendoza Tenis Club, la Federación Cordobesa se impuso a la Asociación Salteña por 2 a 0. José Giner venció a Alberto Guarleri 6-0, 4-6 y8-6, y Edgardo Giussiani a Miguel Hadad por 6-3, 3-6 y 6-4.

En el Andino Tenis Club, la Federación Santiagueña derrotó a la Federación Sanjuanina, 2 a 0. Daniel Pereira superó a Emilio Cáceres 6-2 y 7-6 y José Masip a Miguel Olmos 7-5 y 6-3. Por su parte, la Liga del Litoral venció por 2 a 0 a F.E.T.E.N.O.B.A., con estos parciales: Hugo Maggi superó a A. Girolani 6-4 y 7-6 y Oscar Vozani a M. Saldía 6-1 y 6-3.

En el Club Mendoza de Regatas el equipo de la Federación Santafesina integrado por Ariel Fernández, Juan Carlos Lerda y Gustavo Salut se impuso por 3 a 0 a la Asociación Tucumana, que representaron Roberto Saad, Daniel Rodríguez Drago y Carlos Megibbon. En el mismo escenario, A.T.O.B.A. se impuso a la Federación Bahiense por 2 a 1.

Por la tarde, en el Mendoza Tenis Club, el equipo de la Federación Mendocina derrotó por 3 a 0 al de la Federación Santiagueña. Alberto Torchia, en el single Nº 1 superó a Daniel Pereira por 6-4 y 6-2 y Manuel Campoy, en el single 2 a José Guevel por 6-1 y 6-1. En el doble de caballeros Orlando Girelli y Roberto Hertlein derrotaron a José Masip y José Guevel, por 7-5 y 6-0.

El equipo de Capital Federal, que integran Roberto Carruthers, Héctor Romani y Roberto Graetz, se impuso al representativo de la Federación Cordobesa por 2 a 0. Graetz venció a Edgardo Giussiani por 6-1 y 6-2 y Héctor Romani a José Giner por 7-5, 3-0 y abandono. El jugador cordobés debió abandonar por haber sufrido una indisposición.

Por la tarde volvió a triunfar el equipo de Santa Fe. Esta vez se impuso a la Federación del Litoral por 2 a 0. Ariel Fernández derrotó a Hugo Maggi 6-1 y 7-5 y Gustavo Salut a Oscar Vozani por 6-1 y 6-3. Por su parte, el equipo de la Federación Atlántica (Mar del Plata), se impuso a A.T.O.B.A., por 2 a 1. Thierry Quintin derrotó a Rodolfo Krauth por 7-5 y 7-6 y Antonio Garoni a Mario Abal por 4-6, 6-4 y 6-2. En el doble de caballeros Rodolfo Bracco y Sergio Tapella ganaron a Antonio Garoni y Roberto Sebastiani, 4-6, 3-0 y abandono.

Programa para hoy. — Por la rueda de perdedores, a las 9, en el Mendoza Tenis Club, Santiago del Estero vs. Córdoba; en el Andino Tenis Club, Litoral vs. A.T.O.B.A. y en el Club Mendoza de Regatas, Bahía Blanca vs. F.E.T.E.N.O.B.A.

Por la rueda de ganadores, a las 14.30, en el Mendoza Tenis Club, Capital Federal vs. Mendoza y Mar del Plata vs. Santa Fe.

Platense y Murialdo en Luzuriaga

Se jugará mañana la undécima fecha del torneo de primera "B" de la Liga Mendocina de Fútbol.

El detalle es el siguiente: Platense de San José vs. Leonardo Murialdo, en Luzuriaga, con la dirección de Antonio Gaspari en primera y Eduardo Pizarro en cuarta; Gutiérrez vs. Villa del Parque, Roberto Zanni y Antonio García; Beltrán vs. Chacras de Coria, A.do Puebla y Marcos Ciaurro; Drummond vs. Rodeo del Medio, Santiago Balda y Lucio Suárez; Newbery vs. Luzuriaga, Valentín Muñoz y Américo Solís; Obrero Demaco vs. Lavaile, Alberto García y Angel Prado.

Los partidos de primera "B" comenzarán a las 15.30 y las cuartas a las 13.30.

El ciclismo sanjuanino fue intervenido

SAN JUAN, 9 (Télam). — La inspección general de personas jurídicas intervino la entidad de carácter civil "Asociación Ciclista Sanjuanina".

En los considerandos de la resolución se tiene en cuenta que "los antecedentes obrantes surgen con claridad que la situación administrativa contable de la institución es totalmente irregular".

Agrega que "las conclusiones arribadas ponen de manifiesto una gestión censurable de sus conductores, al par que imponen la obligación de remediar daños, como asimismo el patrimonio de la institución y su prestigio deportivo".

Por el mismo documento se designa interventor en la Asociación, al señor Américo Ricardo Richard, con todas las atribuciones y facultades conferidas en los estatutos sociales de la mencionada institución al consejo directivo.

Básquet en Boca Júniors

El torneo "Schiappa de Azevedo" comenzó

Jugadoras de Huracán y Boca Júniors, disputan la pelota en mitad de cancha. Del torneo "Joao Schiappa de Azevedo", en el que venció Huracán, y se clasificó finalista junto con Guaymallén.

Se inició el torneo de básquetbol "Joao Schiappa de Azevedo' que organizó el club Boca Júniors de Bermejo, para equipo masculinos y femeninos.

En femenino, Huracán se clasificó para jugar el encuentro final, al derrotar a Boca Júniors por 44 a 24.

Huracán (44): M. Arcoraci (Cap.) 4, E. Manchón 15, C. Torres 7, M. Reynals 13 y C. Arcoraci 5. Director técnico: Alfredo Robledo.

Boca Júniors (24): T. Ripoll 10, R. Barraza, C. de Pavone 6, G. Guercio 6 y S. López 2 (formación inicial); M. Ripoll, E. Peña y Lillo, V. Peña y Lillo, J. Gómez, M. Gil e I. Zárate. Director técnico: Carlos Vizcaya.

En masculino en la división "C", Huracán venció a Independencia por 44 a 41, cotejo muy disputado siendo el ganador más eficiente.

Huracán (44): D. José 8, O. Artiga 7, H. José 12, H. De María 2 y S. Arcovaci (Cap.) 6. (formación inicial); J. Pozo 9 y J. Robledo. Director técnico: Victorio Andrade.

Independencia (41): A. De Marco 4, J. López 10, J. C. López (Cap.), J. Batiz 18 y E. Maris 4 (formación inicial); E. López 4 y A. Pizarro. Director técnico: Emilio López.

Arbitros: Julio Cordero y Roberto Cignoni.

En la tarde se jugó la segunda fecha, del torneo con estos resultados. Deportivo Guaymallén, eliminó a Atlético San Martín, en femenino al derrotarlo por 31 a 23 en cotejo de acciones agradables.

Deportivo Guaymallén (31): M. Rodríguez 14, M. Fernández (Cap.), M. Méndez, M. Salinas y B. Rosales (formación inicial); J. Núñez 13, S. Vera y M. Núñez 4. Director técnico: Serafín Fernández.

Atlético San Martín (23): N. Guidolín (Cap.) 10, N. Vázquez, E. Valdivia 4, M. Palleres 2 y N. Palleres 2 (formación inicial), M. Solís, M. Vázquez y M. Arenas 5. Director técnico: Jorge Becerra.

Arbitros: Víctor Ripoll y Carlos Hita.

Masculino: Atlético San Martín, quedó clasificado al vencer a Boca Júniors por 55 a 49.

Atlético San Martín (55): J. Pizarro, J. Becerra 17, P. Vázquez 4, R. Grillo 4 y A. Ortiz (Cap.) 8 (formación inicial); E. Cocconi 12, R. Gutiérrez 2, J. Dinatale 2 y M. Brusadín 6. Director técnico: Alberto Ortiz

Boca Júniors (49): C. Hita 8, R. Romero 10, T. Sánchez (Cap.) 6, R. Cubel 4 y M. Montaroni 11 (formación inicial); J. Rippoll 10 y R. Vargas. Director técnico: Jorge Hita.

Arbitros: Roberto Cignoni y Daniel Peralta.

Mañana culminará el torneo en Boca Júniors, a partir de las 18, en femenino y a las 19 en masculino.

Godoy Cruz derrotó a Tiro Club

TUNUYAN. — En un partido de carácter amistoso Godoy Cruz derrotó ayer a Tiro Club por 2 goles a 1. El cotejo se realizó como parte de pago del pase de Osvaldo Román Camargo.

Constitución y Pedal hoy en San Rafael

SAN RAFAEL. — Esta tarde se pondrá en acción la penúltima fecha de la primera rueda del torneo oficial de fútbol de la Liga Sanrafaelina. Jugarán Pedal y Constitución en la cancha del primero. Mañana se completará el porgrama con estos cotejos: Huracán vs. Villa Atuel; San Luis vs. Monte Comán; Las Paredes vs. Argentino y Rincón del Atuel vs. Goudge. Libre: Atuel Norte.

Farmacias de turno en la región de Cuyo

PROVINCIA DE MENDOZA

Capital. — Hasta las 24: "San Martín", San Martín 677, Tel. 291547; "Buenos Aires', San Martín 2802, Tel. 214438. Día y noche: "Chile", Las Heras 501, Tel. 214223 y 214119; "Uspallata", Jorge A. Calle 704, Tel. 256480; "Santo Domingo", F. L. Beltrán 101, Tel. 214445.

Policlínico Fleming. — Teléfonos: 241810 y 245792.
Hospital Central. — Teléfonos: 248600, 240063 y 245287.
Hospital Emilio Civit. — Teléfonos: 250000 y 216320.
Hospital Ferroviario. — Teléfono: 252600.
Hospital El Carmen. — Teléfonos: 220279 y 220803.
Servicio Sacerdotal Nocturno. — De 21.30 a 6.30, Teléfono 255654.
División Bomberos. — Teléfono: 244888.
Comando Radioeléctrico de la Policía. — Teléfono: 244444.

Godoy Cruz. — Hasta las 24: "La Merced", Malvinas Argentinas y 20 de Junio, Tel. 221437; "San Antonio", Rivadavia 1703, Tel. 220470; "Beltrán", Beltrán 1684, Tel. 247755. Día y noche: "San Vicente", Rivadavia esquina Belgrano, Tel. 220170; "Lucena", Francia 809, Tel. 225875; "Trapiche", Italia 1700, Barrio Trapiche, Tel. 226193.

Las Heras. — Hasta las 24: "Falucho", San Martín 1702, Tel. 217077; "Mori", J. M. Godoy y Polimeni. Día y noche: "San Luis", San Miguel 1420, Tel. 251009.

Guaymallén. — Hasta las 24: "San Miguel", Alem 1619, Dorrego. Tel. 240725; "San Nicolás", Adolfo Calle y Sobremonte, Dorrego, Tel. 242401. Día y noche: "San José", Godoy Cruz 399, Tel. 214448; "Sarmiento", Libertad 713, Villa Nueva, Tel. 261802; "Rodeo', Carril Nacional 6085, Rodeo de la Cruz, Tel. 17.

San Martín. — Hasta las 24: "La Colonia", 25 de Mayo 40, Tel. 21194. Día y noche: "Sarmiento", avenida España 29, Tel. 21132.

Luján de Cuyo. — Día y noche: "Cacciavillani", San Martín 658, Tel. 980824.

Maipú. — Día y noche: "Mitre", Ozamis 401, Tel. 972484.

Gutiérrez. — Hasta las 24: "El Globo', Ozamis 501, Tel. 972207. Día y noche: "Estación", 6 de Setiembre y Maza, Tel. 972625.

Junín. — Día y noche: "Del Pueblo", Mitre 234, Tel. 8.

Rivadavia. — Día y noche: "Jurado", San Isidro 1299, Tel. 24379.

La Paz. — Día y noche: "Cuesta", Sarmiento y San Martín, Tel. 21.

Tunuyán. — Día y noche: "Cóndor", Roca y Moreno, Tel. 2346.

Tupungato. — Día y noche: "San José", Belgrano 598, Tel 8052.

Eugenio Bustos. — Día y noche: "Santa Teresita", San Martín 302, Tel. 3.

La Consulta. — Día y noche: "La Consulta", San Martín 568, Tel. 1.

Santa Rosa. — Día y noche: "Santa Rosa',' Ruta 7 s/n., Tel. 27.

Las Catitas. — "San Andrés", Ruta 7 s/n.; "Las Catitas", Av. Eulalia Calderón s/n. **La Dormida.** — "La Ruta", Ruta 7 s/n. "Del Pueblo", Av. Remo Falciani s/n., Tel. 22.

Villa Atuel. — Día y noche: "Tonn".

San Rafael. — Día y noche: "España', avenida Mitre 840, Tel. 21175; "Gómez", San Martín y Belgrano, Tel. 22007.

General Alvear. — Día y noche: "Ameghino", Intendente Morales 98, Tel. 2179.

Malargüe. — Día y noche: "San Daniel".

PROVINCIA DE SAN JUAN

Capital. — Hasta las 24: "España", España y C. Bustos, Rawson; "Del Parque", San Martín 672 Oeste, Tel. 25153; "Santa Rosa", Recuerdos de Provincia 8; "Pintor", Tucumán 402 Sur, Tel. 24514. Día y noche: "Curie", avenida Libertador esquina Del Bono, Desamparados, Tel. 25401; "Rodríguez", Laprida 16 Oeste, Tel. 22503; "Roma", General Acha 902 Sur, "Tel. 27707; "Santa Teresita", Juan Jufré 799, Este, Tel. 29889.

Pocito. — Día y noche: "Riveros".

Caucete. — Día y noche: "Carbajal", Boulevar Sarmiento 353, Tel. 61025.

25 de Mayo. — Día y noche: "Balmaceda".

Albardón. — Día y noche: "Luna".

Jáchal. — Día y noche: "Del Pueblo".

PROVINCIA DE SAN LUIS

Capital. — Día y noche: "Rivadavia", Rivadavia 645, Tel. 2145; "Santa Ana", Junín y Maipú, Tel. 2324; "Santa Rosa", San Martín y avenida España, Tel. 4664; "Santa María", Caseros 875, Tel. 4298.

Ciudad de Mercedes. — Día y noche: "Gargiulo", avenida Mitre 864, Tel. 1545; "El Aguila", Pedernera 401, Tel. 1056; "Rola", avenida Mitre 1700, Tel. 1373.

El Club Atlético
GIMNASIA Y ESGRIMA
COMUNICA
que el copetín de la Amistad ha sido postergado para el 31 de julio de 1976, a las 13 Hs.
7/7|F74410|10/7|A

LATEX
EXÔTICO
"el" MO-DE-LA-DO
NUEVO INTIMO PERSONAL
Venta en farmacias